BATALHA NAVAL NO MEDITERRANEO

Diario Carioca

Fundador: J. E. DE MACEDO SOARES

ANNO XIII — NUMERO 3.701 || Director: HORACIO DE CARVALHO JUNIOR || RIO DE JANEIRO — BRASIL

JULHO
São Januario
10
QUARTA-FEIRA

A doutrina americana

J. E. DE MACEDO SOARES

O sr. Getulo Vargas, nos seus recentes discursos sobre a nossa politica externa, reaffirmou a plena adhesão do Brasil á versão actual da doutrina de Monroe, que conta com a solidariedade das vinte e uma Republicas americanas.

Diante dos precipitados e gravissimos acontecimentos europeus o governo de Washington deliberou prudentemente notificar os paizes interessados do Velho Mundo que a America não consentiria na substituição de bandeiras em qualquer recanto insular ou continental do Novo Mundo senão em pról de nação soberana americana

A doutrina de Monroe, repetiu o sr. Cordell Hull, é uma politica de defesa propria, que tenciona preservar a independencia e a integridade de todas as nações da America.

O governo do Reich retrucando fez duas declarações surpreendentes. Primeiro, excluiu-se de interesses territoriaes na America e por via de consequencia, julgou-se estranho ao conteudo da nota nessa parte. Segundo, replicou com uma improvisada doutrina de Monroe européa, suggerindo que por sua vez a America prescinda de incursões nas questões politicas da Europa.

Ora, a doutrina de Monroe não quiz apagar os antecedentes da colonização do Novo Mundo, que todos sabemos foi feita por inglezes, portuguezes, francezes, hespanhóes e hollandezes. Quando antigas colonias européas na America tomaram consciencia de sua existencia nacional separaram-se das respectivas metropoles e fundaram Republicas soberanas. As patrias-mães ainda conservaram algumas colonias no nosso continente, no qual porém estabilizou-se uma geographia politica. Monroe propoz na sua previdencia, que a independencia dos povos da America não pudesse jámais ser posta em questão pelo espirito de conquista. Essa declaração previdente completa-se agora em relação ás colonias das nações-fundadoras, as quaes não podem passar a mãos que ameacem a segurança e a paz da communidade americana.

Evidentemente não cabe um "monroismo" europeu, porque os povos dos outros continentes não pretendem escravizar os da Europa, nem cogitam em estabelecer colonias no seu territorio.

As relações da America com a Europa são de ordem cultural e commercial, quando muito de estatuto juridico regulando as correntes immigratorias e o processo de absorpção e adaptação dos immigrantes no novo "habitato". Nas estancias dessas relações, as nações americanas podem e devem conduzir-se de accordo com seus altos interesses moraes e materiaes, só ellas podendo ajuizar dos limites de uma acção eventual. Tão simples, tão claras, e elementares são essas proposições que não é possivel tenham escapado á mediana intelligencia das chancellarias européas.

"SÃO PAULO" COMPANHIA
Nacional de Seguros de Vida

SUCCURSAL NO RIO DE JANEIRO: AV. RIO BRANCO N.º 114 — 6.º ANDAR

Directores — DR. JOSE' MARIA WHITAKER
DR. ERASMO TEIXEIRA DE ASSUMPÇAO
DR. J. C. DE MACEDO SOARES.

A França Caminha Para o Governo Totalitario

A Camara e o Senado Outorgaram Poderes a Petain

Pierre Laval, encarregado de redigir a nova Constituição

VICHY, 9 (Via Genebra) (U. P.) — A França encaminhou-se hoje para o regime totalitario, ao ser approvada pela Camara dos Deputados e pelo Senado uma resolução que concede ao governo do marechal Petain plenos poderes para dictar uma nova Constituição.

Que todos os "leaders" politicos que se acham na França opinam que esta necessita de um governo forte para fazer frente ás novas condições o indica o resultado da votação na Camara, que foi de 395 votos contra 3, e no Senado, onde a votação foi approvada por 225 contra um só voto. Esta maioria esmagadora, apesar da ausencia de 200 deputados e de 88 senadores que se encontram no exterior ou foram feitos prisioneiros e não puderam assistir á votação deu ao governo do marechal Petain os plenos poderes que reclamava o velho marechal.

A moção solicitando a concessão de plenos poderes foi apresentada pelo vice-presidente do Conselho de ministros, sr. Pierre Laval, o qual á noite passada declarou perante os deputados e os senadores reunidos que qualquer defecção nas sessões de hoje atrasaria o restabelecimento da nação.

Reynaud Compareceu

VICHY, 9 (Havas) — A sessão parlamentar foi aberta pelo sr. Herriot, presidente da Camara dos Deputados.

Esteve presente o sr. Reynaud, ex-presidente do Conselho, com a cabeça ainda envolvida em gaze, em consequencia do recente desastre de automovel de que foi victima.

Uma Batalha Naval a Leste da Ilha de Malta

ATTINGIDO PELOS INGLEZES UM COURAÇADO ITALIANO

LONDRES, 9 (U. P.) — Urgente — O Almirantado emittiu um communicado informando que as forças navaes inglezas no Mediterraneo travaram um combate cóm unidades inimigas a leste de Malta.

O QUE INFORMA O ALMIRANTADO

LONDRES, 9 (U. P.) — Urgente — A proposito do combate naval travado a leste da ilha de Malta, o Almirantado informa que um couraçado inglez attingiu em cheio uma unidade italiana da mesma categoria após o que o inimigo bateu em retirada sob a protecção de uma cortina de fumaça.

LONDRES, 9 (Havas) — O Almirantado informa: "Durante as operações navaes no Mediterraneo Central, a leste de Malta, o commando em chefe da frota britannica nessas aguas communicou, á tarde, que entrara em contacto com forças inimigas, que compreendiam dois navios de batalha, certo numero de cruzadores de 8 e de 6 pollegadas, e de destroyers.

"Logo depois de ser estabelecido o contacto o inimigo retirou-se protegido por uma cortina de fumaça. Antes que o inimigo se occultasse na obscuridade, um dos nossos encouraçados attingiu uma unidade de batalha italiana, numa das extremidades da formação.

(Conclue na 2ª pagina)

RUMORES CORRENTES EM STAMBUL

STAMBUL, 9 (U. P.) Soube-se esta noite, nos circulos autorizados, que a Allemanha, ao que parece, approvou as novas exigencias russas á Turquia para o controle dos Dardanellos, e que a nota nesse sentido será entregue dentro de pouco, se é que já não o foi.

Uma base para este rumor foi a conferencia entre o sr. Terentev, embaixador da U. R. S. S. e o sr. Von Papen, embaixador da Allemanha, muito embora um porta voz da representação diplomatica germanica tenha declarado que os dois embaixadores não discutiram as referidas exigencias.

Sr. Ismet Inonü, presidente da Republica turca

O sentimento favoravel que aqui existe para que a Turquia acceda ás exigencias russas, é muito pouco, uma vez que tal acto poderia ser vantajoso para a occupação allemã das regiões do Oeste. Ainda persistem os rumores de que a Russia concentra tropas na fronteira do Irão e que os soviets cogitam de uma ação imminente, tanto contra a Turquia como contra o Irão, muito embora nas espheras semi-officiaes nada se saiba nesse sentido.

O Bloqueio Inglez na Martinica

DECLARAÇÕES DO SR. CORDELL HULL

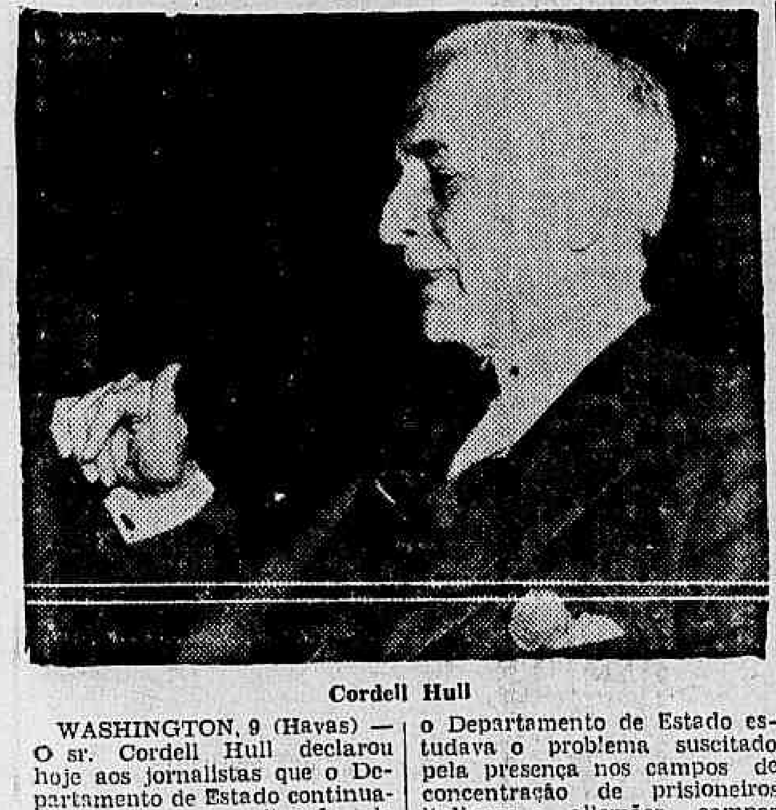

Cordell Hull

WASHINGTON, 9 (Havas) — O sr. Cordell Hull declarou hoje aos jornalistas que o Departamento de Estado continuava a observar a situação da Martinica, accrescentando que não havia recebido nenhuma notificação da Grã-Bretanha indicando que o governo inglez não tenciona estabelecer o bloqueio da ilha franceza, como tem sido publicado pelos jornaes.

De outro lado, declarou que o Departamento de Estado estudava o problema suscitado pela presença nos campos de concentração de prisioneiros italianos e allemães, campos esses estabelecidos no Canadá, proximo á fronteira norte-americana.

Ao que parece, os circulos diplomaticos americanos receiam um incidente e preferiram ver esses campos situados a maior distancia da fronteira com a União.

OS INGLEZES NÃO ENVIARAM "ULTIMATUM" AOS FRANCEZES NA MARTINICA

FORT DE FRANCE — MARTINICA, 9 (U.P.) — Embora desde 4 do corrente os navios de guerra britannicos venham patrulhando as aguas de Fort de France e Martinica, não cogitaram de effectuar uma intervenção e não existem indicios de que pensem em enviar um ultimatum ás autoridades navaes francezas.

Depois do armisticio franco-allemão, os francezes retiraram tropas de Aruba fazendo-as regressar hontem a esta cidade, num cruzador francez.

Reina tranquillidade nesta localidade.

Nomeado Governador das Bahamas o Duque de Windsor

LONDRES, 9 (Havas) — O Ministerio das Colonias annuncia que o duque de Windsor foi nomeado governador geral das ilhas Bahamas.

Em Poder dos Inglezes o "Ile de France"

BERLIM, 9 (U. P.) — Informações procedentes de Tokio, recebidas nestas cidade, dizem que o navio "Ile de France", de 43.450 toneladas, caiu em poder das autoridades inglezas de Singapura.

O PROBLEMA SEMITA PREOCCUPA O NOVO GOVERNO RUMENO

Não Resurgirão os Antigos Partidos Politicos

BUCAREST, 9 (U. P. — O problema semita figura entre os primeiros a serem resolvidos pelo gabinete da Guarda de Ferro, presidido pelo sr. Ion Gigurtu, que logrou evitar um conflicto maior dentro de seu governo.

O Conselho de Ministros se reuniu hoje ás 9 horas e, no communicado expedido depois das deliberações, destaca-se em primeiro plano o problema judaico. O governo não antecipou seus propositos a esse respeito mas, nota-se uma tendencia cada vez maior para restringir as emprezas dos elementos hebreus.

Deve ser salientado a esse respeito que, por disposição governamental, foi supprimida a publicação do jornal "Le Mondet", — o que importa em outra medida ante-semita, — orgão de destaque editado em idioma francez, bastante lido pelo elemento diplomatico e pelos membros das collectividades estrangeiras. Este é o terceiro jornal cuja publicação foi supprimida no transcurso dos ultimos dias. Os outros dois, foram o "Semanlu" e o "Jurnalul".

Simultaneamente, o gabinete procura arbitrar os meios que permittam fazer frente á repercussão economica que se seguiu em todo o paiz após a cessão da Bessarabia e da Bukovina a Russia, situação que veiu aggravar as condições já anormaes derivadas da guerra européa.

O communicado expedido depois da reunião do Conselho diz que "em principio, esteve-se de accordo quanto ás questões de importancia que esperam solução, e especialmente o problema semita". Enumera em seguida as lemais decisões adoptadas que são as seguintes: a) mobilizar o trabalho agricola e industrial; b) adoptar medidas para o abastecimento de

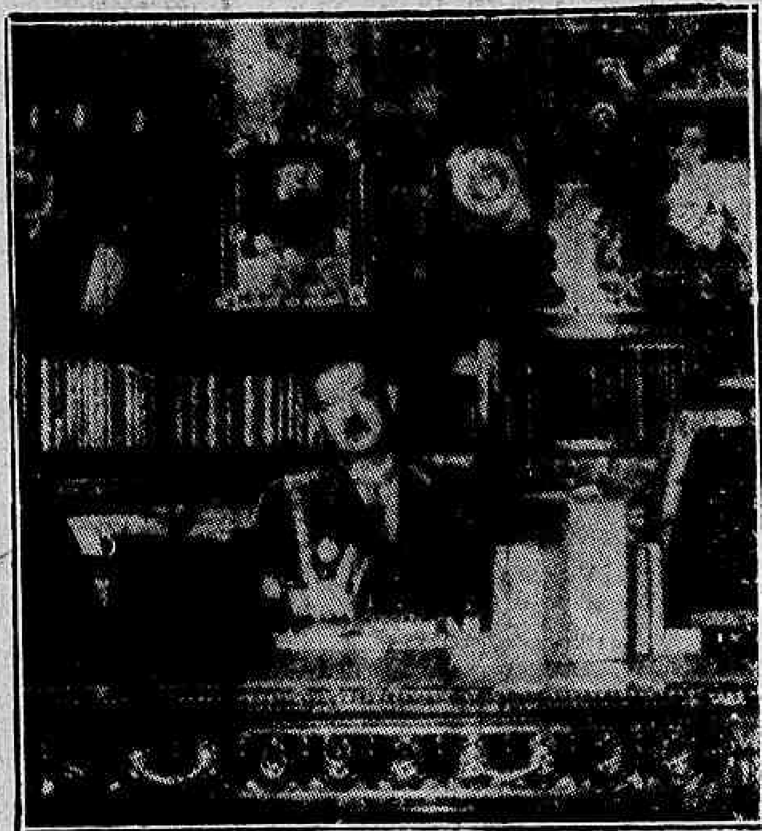

O Rei Carol

lenha á população, e collocar o Departamento do Commercio Exterior sob a direcção do Ministerio de Economia.

A imprensa não noticia a renuncia de Horia Sima, o leader da Guarda de Ferro, embora publique o communicado expedido do Palacio Real, onde consta que o sr. Ruda Dum[illegible] prestou juramento do cargo, como ministro de Cultos.

No intuito de evitar attritos politicos, o sr. Gigurtu advertiu que não seria tolerada qualquer

(Conclue na 2ª pagina)

Serão Mantidas as Reivindicações Germano-Italianas

A Imprensa de Roma Affirma Que o Rompimento de Relações Entre Londres e Paris Não Invalidará as Exigencias do 'Eixo' Em Relação á França

ROMA, 9 (Havas) — O "Giornale d'Italia" escreve que o rompimento entre Londres e Paris não pode alterar a natureza das reivindicações germano-italianas com relação á França e accrescenta:

"O collapso da alliança franco-britannica não pode modificar as condições criadas pela França com respeito aos poderes do eixo com a sua politica passada e a sua acção militar. A nação conquistada permanece com as mesmas dividas para com a Italia e a Allemanha. A modificação da politica européa não pode alterar as responsabilidades da França a qual terá que satisfazer as exigencias italianas e allemãs".

Relativamente á acção italiana contra a Grã-Bretanha o mesmo jornal adverte que "são complexas as tarefas da Italia obrigada a enfrentar as forças navaes britannicas no Mediterraneo, Mar Vermelho, Oceano Indico e Atlantico ao passo que as forças terrestres são obrigadas a combater os inglezes nas fronteiras da Libya e da Africa Oriental.

De outra parte a agencia official Stefani transcreve os commentarios do "Deutsche Allgemeine Zeitung" o qual pondera: "A França não logrará esquivar-se ás suas responsabilidades com a adopção de uma forma de governo similar á dos seus adversarios. A experiencia franceza chega demasiado tarde porque o reajustamento europeu será emprehendido exclusivamente pela Allemanha e pela Italia".

ACCORDO Anglo-Francez em Alexandria

Os Navios Francezes Não Poderão Ser Utilizados Pelas Potencias do Eixo

ALEXANDRIA, 9 (United Press) — A delicada situação apresentada com relação á posição das unidades navaes surtas neste porto e que fez recear por momentos a repetição dos acontecimentos de Oran, teve uma solução satisfactoria e amistosa que permitte aos navios francezes cumprir as condições do armisticio aceitas pelo seu governo e assegurar ao mesmo tempo á Grã-Bretanha que essas unidades não poderão, em caso algum, ser utilizadas pela Allemanha ou pela Italia.

Em uma declaração emittida á frota dá-se conta que os almirantes chefes das divisões navaes britannica e franceza estacionadas em Alexandria chegaram a um accordo pelo qual se estabeleceu pôr os navios de guerra em condições de não poderem fazer-se ao mar, desarmal-os parcialmente e reduzir suas tripulações ao effectivo indispensavel para a sua conservação e seu cuidado, unicamente.

Expressa a declaração que quando foram conhecidas as condições do armisticio franco-allemão, as autoridades navaes britannicas pediram ao almirante Godefroy, chefe das forças navaes francezas em Alexandria, que considerasse diversas propostas semelhantes ás formuladas ao chefe das forças navaes de Oran, assignalando-se-lhe ao mesmo tempo que se encontravam em um porto estrangeiro, e que a presença no mesmo de uma esquadra britannica muito superior excluia a possibilidade de os barcos francezes fazerem-se ao mar com perspectivas de bom exito e que qualquer tentativa nesse sentido somente poderia conduzir ao sacrificio de vallosas vidas francezas.

Attendendo ás ponderações, o almirante Godefroy aceitou o plano de tres pontos apresentado, assignalando-se que aquelle importa, de concreto, dois pontos, que são:

Primeiro: — Collocar os navios francezes em condições de não poderem fazer-se ao mar, reduzindo-se o stock de combustivel liquido a bordo a quantidade minima necessaria para satisfazer os serviços indispensaveis de sua estadia no porto.

Segundo: — Desmilitarização parcial dos navios, desembarcando-se parte de seu armamento, que permanecerá sob custodia dos marinheiros francezes em terra.

Terceiro: — Reducção das tripulações ao effectivo necessario para attender á conservação e ao cuidado dos navios surtos no porto, tendo-se já começado a remover o restante das tripulações para a Syria, de onde seguirão viajem para a França.

Por uma parte, os britannicos garantiram o regular fornecimento de abastecimentos necessarios á manutenção dos navios durante sua permanencia no porto nas condições enumeradas, assim como o pagamento dos vencimentos ao pessoal que fica do seu cuidado e a devolução de todas as unidades á França após a terminação da guerra.

UM COMMUNICADO OFFICIAL INGLEZ

ALEXANDRIA, 9 (Havas) — Um communicado official aqui publicado pelas autoridades navaes inglezas a respeito da esquadra franceza declara:

"Entre a esquadra do Mediterraneo e as forças alliadas que dirigem a guerra nesta cidade havia a mais franca camaradagem e boa vontade.

Logo que se soube que a França ia capitular, realizaram-se entrevistas entre o commandante chefe e o almirante Godfrey, na esperança de que fosse possivel continuar a luta lado a lado. Quando, porém, se tornaram conhecidos os termos do armisticio verificou-se que tinha surgido uma situação nova e o almirante Godfrey foi solicitado a estudar varias propostas mais ou menos iguaes ás que foram enviadas para Oran. Attendendo a que num porto estrangeiro e em presença de uma esquadra britannica muito superior não havia possibilidade de conseguir com que os navios francezes se fizessem ao mar e além disso que a resistencia só poderia ter como resultado collocar em perigo a existencia dos francezes, o almirante Godfrey concordou: 1) em collocar os navios em condições de não poderem navegar; 2) desarmar os navios, tirando de bordo certa quantidade de armas para entregal-as á guarda das autoridades francezas de terra; 3) reduzir as equipagens, não deixando a bordo senão o pessoal estrictamente necessario á guarda e conservação dos navios.

E' o que se está fazendo presentemente e as equipagens que sahem dos navios são enviadas provisoriamente para a Syria, de onde serão repatriadas logo depois".

AS PROXIMAS ELEIÇÕES PRESIDENCIAES NOS ESTADOS UNIDOS

Chegou Hontem a Chicago o Sr. James Farley Para Ultimar os Preparativos da Convenção Nacional do Partido Democratico

CHICAGO, 9 (Havas) — O sr. James Farley, o unico homem que sabe quaes são as intenções e os propositos do presidente Roosevelt com respeito ás proximas eleições presidenciaes, chegou a esta cidade para dar os toques finaes aos preparativos para a convenção nacional do Partido Democratico.

O sr. Farley não quiz fazer nenhum commentario, assediado como foi pelos jornalistas. Limitou-se a falar sobre basketball...

A impressão geral nas espheras politicas é que se o sr. Roosevelt se apresentar ás eleições, o sr. Farley retirar-se-á da politica e abandonará a presidencia do Comitê Nacional Democratico. Se o sr. Roosevelt se resolver afastar da politica, retirando-se para a vida privada, quando se extinguir seu mandato a primeiro de janeiro de 1941, então o sr. Farley passará a exercer em caracter vitalicio a vice-presidencia do citado comité.

Entrementes, continuam chegando delegações e leaders politicos a Chicago. Nota-se certa indecisão provocada pela incognita que representa o sr. Roosevelt, mas o presidente parece que será o indicado queira ou não.

Entre os delegados parece prevalecer a crença de que o sr. Roosevelt no actual momento é o unico homem capaz de poder enfrentar a popularidade fulminante e phenomenal do candidato republicano Wendel Willkie.

DECLARAÇÃO DO PRESIDENTE ROOSEVELT

WASHINGTON, 9 (H.) — O presidente Roosevelt não levantou o véo sobre suas intenções a respeito da candidatura do Partido Democrata nas proximas eleições presidenciaes, apesar de numerosas e insistentes perguntas feitas pelos jornalistas durante uma conferencia da imprensa.

Declarou apenas que se encontrará a bordo de seu hiate navegando sobre o Potomac, quando a Convenção do Partido Democrata realizar-se em Chicago.

Respondendo aos jornalistas que o interrogavam sobre suas conversações com o almirante Richardson, commandante da frota norte-americana, o presidente Roosevelt disse que por emquanto a frota permanecerá em Hawai.

Interrogado durante a mesma conferencia a respeito da situação actual nas Antilhas francezas, admittiu que numerosos navios de guerra norte-americanos patrulham a referida região de conformidade com a politica de neutralidade pan-americana como o fazem em outras regiões da zona de neutralidade definida pela Conferencia de Panamá.

O presidente Roosevelt recusou-se a divulgar o fim da visita que lhe fez hoje o sr. de St. Quentin, embaixador da França nos Estados Unidos. Annunciou, por outro lado, que enviará amanhã ao Congresso uma mensagem pedindo um novo reforço da defesa nacional principalmente para a marinha de guerra.

Como um jornalista resaltasse que a entrada nos Estados Unidos de crianças refugiadas ainda era objecto de numerosas difficuldades administrativas, o presidente Roosevelt respondeu que o problema mais premente era o do transporte das crianças inglezas que já receberam a autorização para entrar nos Estados Unidos.

O Problema Semita Preoccupa o Novo Governo Rumeno

(Conclusão da 1ª pagina)

tentativa de resurgimento dos partidos que tinham sido eliminados quando o rei organizou o Partido Nacional. O Ministerio do Interior recorda, em um communicado, que está prohibido terminantemente modificar a ordem politica existente, bem como procurar reavivar os orgãos dissolvidos, criar obstaculos ou desacreditar as actividades da organização politica reconhecida.

Acredita-se que essa advertencia seja dirigida tanto para os direitistas como para os esquerdistas, e que affecta igualmente os elementos da Guarda de Ferro.

UMA BATALHA NAVAL A LESTE DA ILHA DE MALTA

(Conclusão da 1ª pagina)

Ao momento de recepção da noticia o inimigo estava sendo perseguido.

Os navios inimigos tambem foram atacados pela nossa frota aerea. Por emquanto não ha outros pormenores.

"Simultaneamente com essa operação no Mediterraneo Central outra força da base de Gibraltar partiu para as aguas mediterraneas. Essa força annuncia que 4 apparelhos aereos inimigos foram destruidos e avariados sete outros dos quaes tres pareciam incapazes de regressar ás suas bases. Não foram, porém, encontradas forças de superficie."

A Guerra Dia a Dia

Como previramos, hontem, o estado actual da guerra, que se tem caracterizado por uma relativa inactividade, está em vesperas de passar para a phase subsequente, que deverá ser da maior violencia jámais attingida nessa guerra ou em todos os conflictos que a historia consigna. Os acontecimentos ainda não surgiram para que se torne effectiva a passagem dessa phase transitoria de preparação e expectativa para a de luta propriamente dita. Mas sente-se que a situação evolue rapidamente para attingir o climax que desencadeará os factos apocalypticos que estão suspensos sobre o mundo como as tempestades que ainda não se despencaram das nuvens baixas e pesadas que as contêm.

A qualquer momento, porém, as nuvens es transformarão em tempestade, as preparações e as expectativas converter-se-ão em choques e combates brutaes, em offensivas e contra-offensivas gigantescas pela envergadura militar e pelos contingentes humanos que serão decerto atirados e sacrificados na luta imminente.

Ataque Triplice

Os indicios ahi estão. As ameaças tambem continuam. A Italia, especialista no genero, está se encarregando dessa parte de propaganda preparatoria, dessa arma da guerra de nervos. Ao que parece, esse será o papel principal do Imperio Romano actual, fascista.

O porta-voz mais autorizado do regime, o sr. Virginio Gayda, annuncia pelo seu jornal que, com os entendimentos de Berlim entre Ciano e o Fuehrer, a Allemanha e a Italia chegaram a um perfeito accordo sobre uma offensiva conjunta contra a Inglaterra. E especifica, antecipando projectos militares e planos estrategicos: — "Roma, 9 — O conhecido publicista Virginio Gayda, no seu artigo de hoje, diz que a Italia e a Allemanha estão resolvidas a atacar a Inglaterra por tres fórmas differentes: primeira, bloqueando as Ilhas Britannicas; segunda, cortando as suas communicações com o Imperio; e terceira, derrotando-a "tanto no seu territorio, como no Imperio" e no mar.

Gayda affirma que as duas potencias do eixo estão definitivamente preparadas para isso".

São, portanto, tres os meios de ataque dos paizes do eixo a sua adversaria democratica: bloqueio, separação da metropole de seu Imperio colonial e ataque tanto no territorio inglez quanto á sua esquadra. Examinemol-os de per si.

O Bloqueio

A primeira condição para o bloqueio de um paiz insular como a Grã Bretanha é a posse pelos bloqueantes de uma esquadra maior e mais poderosa que a do bloqueado. Será o caso da Allemanha e da Italia em relação á Inglaterra? E' evidente que não. Com effeito, com a esquadra germanica reduzida á proporções quasi insignificantes, a esperança que havia para os totalitarios era de que a frota de guerra franceza, capturada em virtude do armisticio, viesse a pôr em pé de igualdade as duas forças navaes adversarias. A Home Fleet adiantou-se porém aos seus inimigos e se apoderou ou destruiu a quasi totalidade da esquadra franceza. Resta, portanto, sómente a frota italiana. Esta, que vinha precedida de algum cartaz prévio, proveniente da propaganda anterior ao conflicto, deu provas absolutamente contrarias á fama propalada pois no momento mais propicio, de luta entre alguns vasos inglezes e os remanescentes francezes, não tomou attitude alguma.

E a primeira batalha naval que acabam de travar contra uns poucos vasos de guerra britannicos é a confirmação desse desmentido.

Como acreditar, portanto, nessa ameaça, de bloqueio ás Ilhas Britannicas?

E o segundo meio de ataque ao Imperio inglez, que consiste em separar a metropole de suas colonias, é até um pleonasmo em relação ao primeiro. Discutil-o seria pleonasmo ainda maior.

A Blitz-Krieg

Resta, assim, o terceiro meio de atacar o leão britannico: "derrotal-o tanto no seu territorio como no Imperio e no mar".

E' a blitz-krieg contra a Inglaterra que elles annunciam ha não sabemos quanto tempo. Mas ha uma coincidencia curiosa a assignalar: da primeira vez que se annunciou imminente o inicio da mesma a URSS se meveu nos Balkans e elles pararam. Agora, que elles a apregoam de novo para lá, a potencia sovietica torna a lançar inquietações no sudéste europeu. Será que isto apagará de novo a centelha inicial da guerra-relampago?.

Para Tratar das Reivindicações Hungaras na Rumania

Chamado a Berlim o Chefe do Governo Conde Teleki

ROMA, 9 (U.P.) — Durante as conversações do conde Ciano com os estadistas allemães, desenvolveu-se, ao que parece, o thema da implantação de uma doutrina de Monroe na Europa, assumindo as potencias do eixo a direcção dos assumptos europeus.

Com referencia a essas conversações, uma porta-voz official italiano declarou hoje o seguinte:

"As conversações do conde Ciano com os estadistas allemães em Berlim se relacionaram com os problemas militares e politicos resultantes da guerra. O eixo demonstrou ser não sómente um instrumento militar, mas tambem politico. Depois desta primeira victoria (França) que Roma e Berlim esperam será seguida da final (Inglaterra), o eixo sente que sua responsabilidade é de caracter europeu.

Officialmente confirmou-se nesta capital que o chefe do governo hungaro, conde Teleki, e o ministro das Relações Exteriores desse paiz, conde Czaky, chegarão amanhã a Berlim, sendo possivel que o conde Ciano tenha a opportunidade de conversar com ambos.

A fórma por que se destaca o caracter das responsabilidades européas do eixo e a visita daquelles estadistas hungaros a Berlim são consideradas nos circulos autorizados de Roma como prolegomenos da doutrina de Monroe européa, na qual o eixo procuraria reajustar e harmonizar as aspirações e os problemas dos outros paizes do Velho Mundo, além de resolver os seus proprios.

Segundo a impressão destas espheras, a Italia e a Allemanha não se consideram já responsaveis apenas pelo que occorra dentro de suas fronteiras, mas tambem fora dellas, no continente.

Affirma-se tambem nos meios autorizados que as conversações do conde Ciano tiveram igualmente por fim determinar até onde chegaram Roma e Berlim no transcurso dos actuaes acontecimentos europeus e para onde vão, em outras palavras, antecipar, seus planos para o futuro.

Quanto á batalha contra a Inglaterra, que Roma e Berlim esperam será a final — como declarou hoje aquelle porta-voz official — Virginio Gayda reitera no "Giornale D'Italia" que a luta será de amplos alcances e que se fará extensiva a todo o imperio britannico.

Referindo-se á parte que corresponde á Italia nos ataques, o articulista diz:

"Immobilizar uma grande parte da esquadra britannica no Mediterraneo, no mar Vermelho e no Oceano Indico, impedindo assim que possa defender as Ilhas Britannicas, enquanto a frente terrestre da Italia se estenderá desde a Cyrenaica, contra o Egypto, e desde a Africa Oriental contra o Sudão anglo-egypcio, contra Kenya e contra a Somalia britannica".

Ao referir-se ás forças britannicas no Egypto e no Sudão anglo-egypcio, diz que attingem "quando menos a 300.000 homens, sem contar com os nativos".

"Essas forças — accrescenta — comprehendem 90.000 australianos, afóra britannicos, hindús, canadenses e néo-zelandezes" e termina dizendo que "ainda que a acção da Italia contra a Inglaterra a encontre em pleno progresso, não se deve esperar episódios espectaculares, dadas as condições geraes em que a Italia luta".

A GRECIA OFFERECEU-SE PARA MEDIADORA

TURIM, 9 (U.P.) — O jornal desta cidade, "Gazetta del Popolo", publica um telegramma procedente de Sofia, informando que o governo da Grecia pediu ao da Bulgaria que formule propostas para solucionar os problemas bulgaro-hungaros.

O mencionado telegramma diz o seguinte:

"Nos circulos bem informados circulam rumores de que a Grecia expressou o seu desejo de iniciar negociações com a Bulgaria para solucionar os problemas pendentes entre as duas nações.

"Diz-se que o governo de Sofia recebeu já o pedido da Grecia para que faça propostas concretas, porém, esta noticia não poude ser confirmada até o momento".

Pilotos de apparelhos germanicos abatidos na Inglaterra deixam uma prisão de Londres, a caminho de um campo de concentração. (Photo Acme-Edal, especial para o DIARIO CARIOCA)

AVIÕES ALLEMÃES ATACAM DIVERSAS REGIÕES DA INGLATERRA

A Defesa Anti-Aérea Entrou Em Acção Infligindo Perdas ao Inimigo

LONDRES, 9 (Havas) — O Ministerio do Ar communica: — Aviões allemães atacaram hoje diversas regiões.

Foram causados alguns estragos em propriedades do porto e do estreito de Bristol e annunciam-se algumas victimas.

Os aviões de caça e os canhões de defesa anti-aerea entraram em acção em varios pontos infligindo perdas ao inimigo. Os relatorios até agora recebidos confirmam que dois aviões de bombardeio inimigos e um avião de caça foram destruidos pelos nossos aviões de caça e um avião de caça inimigo foi abatido pelo fogo da defesa anti-aerea".

COMMUNICADO DO MINISTERIO DO AR E O DA SEGURAÇA INTERNA

LONDRES, 9 (Havas) — Os Ministerios do Ar e da Segurança Interna informam que no fim da tarde de hoje varias bombas incendiarias foram lançadas por aviões inimigos sobre uma cidade a léste da Inglaterra causando victimas, entre as quaes quatro civis mortos.

Oito aviões inimigos foram abatidos durante o dia de hoje em combates aereos. Numerosos outros aviões inimigos foram seriamente damnificados e não conseguiram certamente regressar ás suas bases.

O total das victimas do raid realizado hoje pelo inimigo sobre a região sudoeste foi de seis mortos e varios feridos, segundo as ultimas informações recebidas.

Previsão do Tempo

DISTRICTO FEDERAL E NICTHEROY

Tempo bom, passando a instavel. Nevoeiro. Temperatura estavel. Ventos sueste a nordeste, sujeitos a rajadas de frescas a muito frescas.

Maxima, 23.6. Minima, 15.8.

IV CONGRESSO LATINO AMERICANO DE ORTHOPEDIA E TRAUMATOLOGIA

O Prof. Barbosa Vianna Eleito Presidente

Acaba de reunir-se em São Paulo, nos primeiros dias do corrente mez o IV Congresso latino-americano de Orthopedia e Traumatologia que attraiu grande attenção pelos assumptos da especialidade nelle tratados.

O professor Lelio Zeno, de Rosario, universalmente conhecido como um dos maiores especialistas em traumatologia, apresentou notaveis trabalhos sobre tratamento das feridas graves das mãos e de sua invalidez, tendo apresentado magnificos films comprobatorios de seu successo clinico.

O professor Barbosa Vianna, de nossa Universidade, fez uma notavel conferencia sobre a importancia actual da orthopedia e da traumatologia que foi muito applaudida, pelo grande numero de exemplos de beneficios morphologicos obtidos com o progresso moderno da especialidade.

O professor Barros Lima, do Recife fez passar um film do "Sanatorio para tuberculose cirurgica de Bôa Viagem" que foi muito apreciado, bem como apreciavel numero de contribuições scientificas suas e de seus discipulos. O prof. Achilles de Araujo apresentou um apparelho para apparelhagem de traumatismos do membro superior que muito agradou a todos, o mesmo succedendo aos trabalhos de traumatologia que apresentou.

Orthopedistas de São Paulo, de Curityba, do Rio de Janeiro, e de outras capitaes apresentaram contribuições que muito brilho deram ao Congresso. Em sua ultima reunião plenaria, escolheu o Congresso a nossa capital para séde do V Congresso de Orthopedia e Traumatologia, com caracter internacional, tendo sido eleito por unanimidade para presidente desse Congresso o professor Barbosa Vianna, cathedratico da especialidade na Faculdade Nacional de Medicina da Universidade do Brasil.

O professor Barbosa Vianna foi igualmente eleito, na mesma occasião presidente da Sociedade Brasileira de Orthopedia e Traumatologia, entidade maxima, em nosso paiz, da especialidade.

O CAMINHÃO DERRUBOU O POSTE

Ficaram ás Escuras as Ruas de Marechal Hermes

O auto-caminhão com chapa numero 13.189, desta capital, e numero 23.821, do Estado do Rio, de propriedade do official reformado da Marinha, Oswaldo Coutinho, dono de uma fazenda em Pirahy, dirigido por Albertino de [illegible], veiu hontem trazer uma carga de carvão. De regresso á fazenda, ao passar em grande velocidade pela estrada Intendente Magalhães, proximo ao Campo dos Affonsos, o vehiculo derrapou, indo de encontro a um poste, derribando-o. Em virtude do choque, arrebentaram-se diversos fios, ficando no escuro as ruas de Marechal Hermes.

Os ajudantes do auto-caminhão Nestor Pinheiro, de 20 annos, e Aristides Gomes de Moraes, de 17, residentes em Pirahy, soffreram contusões e escoriações, tendo sido soccorridos no Hospital Carlos Chagas.

O commissario de serviço na delegacia do 23° districto policial tomou conhecimento do facto.

O motorista evadiu-se.

Chega Hoje ao Rio o Interventor Paulista

Chegará hoje, a esta capital, o interventor Adhemar de Barros, para tratar de varios assumptos de sua administração.

E em homenagem á passagem do 21.° anniversario da Escola de Aeronautica do Exercito, que transcorre hoje, o chefe do governo paulista resolveu, hontem, viajar no apparelho do Estado, "Bandeirantes", que deverá descer no Campo dos Affonsos entre 9,30 e 10 horas.

Em nome de São Paulo, o sr. Adhemar de Barros se associará ás grandes cerimonias que se realizam naquelle estabelecimento militar.

Destroçado o Nucleo Principal da Esquadra Franceza

Notavel Acção Naval Dos Inglezes Com a Frota da Casablanca

O "Richelieu", Em Dakar, Inutilizado

LONDRES, 9 (U. P.) — O primeiro lord do Almirantado, A. V. Alexander, declarou hoje, na Camara dos Communs, achar-se em Dakar, fortemente escorado e com graves avarias causadas pelos ataques naval e aereo britannico, o encouraçado francez "Richelieu", de 35 mil toneladas e cuja construcção ainda não fôra terminada.

A esquadra britannica com esta acção destroçou o nucleo principal da esquadra franceza, eliminando toda possibilidade de seus encouraçados cairem nas mãos da Italia ou da Allemanha. O sr. Alexander affirmou que agora sómente resta a captura ou a destruição de uns poucos cruzadores.

Declarou tambem que o "Richelieu" era "o mais moderno e formidavel encouraçado do mundo e que elle podia entrar immediatamente em operações activas" mas que o governo britannico decidira impedir caisse elle nas mãos do inimigo.

Offereceram-se quatro alternativas ao commandante do "Richelieu": primeira, dirigir-se com tripulação reduzida a um porto britannico; segunda, zarpar para um porto francez das Indias Occidentaes Francezas onde seria desmilitarizado; terceira, desmilitarizar o navio em Dakar, em 12 horas e quarto afundar o barco.

Informou o sr. Alexander que o commandante não respondeu ao ultimatum e que os britannicos immediatamente gizaram os planos para afundar e inutilizar o "Richelieu", declarando a seguir:

"O ataque contra o "Richelieu" teve duas phases. Uma lancha de um navio de guerra mandada pelo tenente de navio R. H. Bristowe foi enviada ao porto com cargas de profundidade. Com muita audacia a embarcação passou as linhas de defesa e, approximando-se da pópa do "Richelieu", lançou ditas cargas proximo a ella afim de avariar-lhe as helices e o timão.

O choque das bombas de profundidade foi tão intenso que momentaneamente o bote ficou inutilizado, disse o sr. Alexander, accrescentando: "durante uns minutos ficou immobilizado quando sahia do porto, porém finalmente lograram pôr em marcha um de seus motores, conseguindo elle então escapar no momento exacto em que o descobriram os francezes".

Proseguindo, o orador disse: — "E' indubitavel que os que emprehenderam uma acção como essa correram durante seu transcurso o perigo de ir pelos ares"; observação essa que foi recebida com acclamações pela Camara.

Continuou a seguir o orador: — "O ataque principal foi confiado a aviões da esquadra e se effectuou depois". Não revelou quantos apparelhos participaram do mesmo, porém informou terem elles usado poderosos torpedos aereos.

"Observou-se haverem varios torpedos attingido em cheio o navio, ouvindo-se cinco explosões e uma nuvem de fumo foi vista elevando-se ao encouraçado. Todos os aviões regressaram illesos" e ajuntou que o navio encontra-se agora fortemente escorado a bombordo e afundado pelo lado da pópa, ao que parece com grandes avarias.

Em seguida declarou que a França contava, ao firmar o armisticio, com 8 encouraçados e que "tres delles agora estão sob o nosso controle, um foi posto a pique e outro soffreu grandes avarias estando immobilizado. De dois modernos cruzadores de batalha, um foi encalhado em Oran e estará fóra de combate por muito tempo senão permanentemente o outro conseguiu escapar e se presume haver chegado a Toulon não antes de ter sido attingido por um torpedo que o immobilizará por algum tempo. Só resta o gemeo do "Richelieu", o "Jean Bart", porém este não estará prompto para entrar em acção antes de alguns mezes".

O sr. Alexander manifestou tambem que os apparelhos da aviação naval alvejaram directamente 6 vezes um cruzador de batalha da classe do "Dunkerque", em Oran, no dia 6 do corrente, e que "esse poderoso barco não poderá ser utilizado durante muito tempo". Accrescentou que as autoridades francezas contavam ainda com varios cruzadores que deviam ser vigiados e que a esquadra britannica havia evacuado 600 mil pessoas entre tropas e fugitivos da França, "sendo a maior façanha desse especie na historia das operações navaes".

De conformidade com os dados officiaes dos ultimos seis dias, os encouraçados francezes estão assim situados: — evitou-se, com a victoriosa acção emprehendida, que o "Richelieu" caisse em mãos inimigas; hontem, o "Dunkerque" foi gravemente avariado em Oran; o "Strasbourg" foi avariado, porém chegou em Toulon; o "Bretagne" e o "Provence" foram postos a pique e o outro incendiado em Oran. Um encouraçado está immobilizado em Alexandria e o paradeiro do encouraçado "Jean Bart" ainda figura nas listas officiaes.

ISTO ERA UM AVIÃO GERMANICO

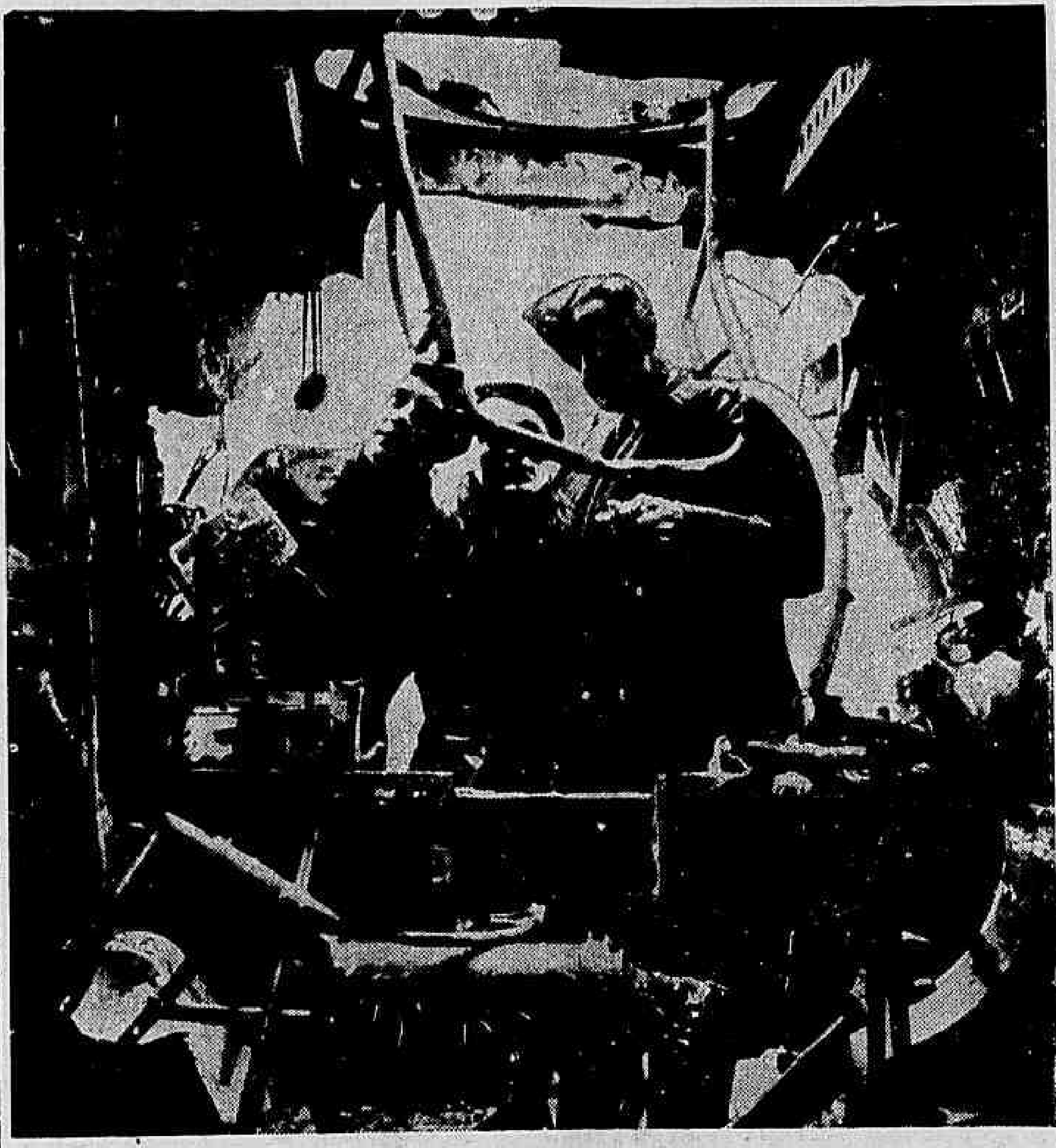

Eis aqui o estado em que ficou um avião de bombardeio allemão Heinkel, depois das baterias anti-aereas o terem posto abaixo. Officiaes inglezes revistam-no cuidadosamente, para ver se pertence a um typo que tenha melhoramentos ainda não conhecidos (Photo Acme-Edsl, Especial, para o DIARIO CARIOCA)

O COMMENTARIO INTERNACIONAL

Em Torno da Doutrina de Monroe

Está em grande voga a doutrina de Monroe, em virtude dos acontecimentos da presente guerra. Varios governos e assembléas internacionaes vêm se occupando da mesma desde o anno passado. Primeiro foi a Conferencia do Panamá, ao votar a famosa resolução referente á faixa de segurança em torno das Americas.

Antigamente, na Europa como nos demais continentes, politicos, juristas e sociologos achavam que a doutrina do velho presidente norte-americano era uma criação que só podia servir aos interesses dos paizes do Novo Mundo, em funcção dos Estados Unidos. Todos julgavam que tal doutrina não podia ser applicada ás demais nações da Europa, Asia, Africa ou Oceania. Era uma mercadoria "made in United States", para consumo dos americanos e sem possibilidade de ser exportada para os demais continentes. Mas, a guerra modifica tudo, inclusive as mais solidas doutrinas politicas, economicas, religiosas ou juridicas. E' o que se verifica com a doutrina de Monroe, que tantas polemicas e divergencias tem suscitado, nas duas Americas, nos ultimos cincoenta annos.

Já agora o Japão está reivindicando para a Asia uma especie curiosa de monroismo, que se exercerá naturalmente sob a hegemonia do governo de Tokio. Emquanto isso acontece, o governo allemão, respondendo a uma nota do Departamento de Estado de Washington, declara que só respeitará a doutrina de Monroe caso os Estados Unidos façam outro tanto em relação aos negocios europeus. Evidentemente, a questão foi deslocada de fórma artificiosa. Os Estados Unidos, na guerra actual, têm mantido uma neutralidade modelar. Esse facto é do conhecimento amplo da opinião do mundo. Todos são testemunhas do escrupulo com que o governo norte-americano tem se conduzido em face da luta armada que se vem desenrolando na Europa. Da mesma fórma que a Inglaterra, a Allemanha poderia comprar armas e munições nos Estados Unidos, se não fosse o duro bloqueio da "Home Fleet". Aliás, ninguem desconhece que exportações de minerios e de outros productos necessarios á guerra foram feitas para o Reich, através do Pacifico e da estrada de ferro transiberiana, tendo as autoridades inglezas encarregadas do bloqueio tomado precauções especiaes para impedir esse trafego.

Por outro lado, foi a certeza de que os Estados Unidos não interviriam na guerra européa, limitando-se a vender armas e munições aos belligerantes, que levou mais depressa o governo francez a capitular. Já se vê, por tudo isso, que tal referencia á doutrina de Monroe é uma méra evasiva.

O mesmo se póde dizer no tocante ao discurso do chanceller Arita sobre a sua concepção do monroismo asiatico. Outra muito diversa é a verdadeira doutrina de Monroe, tal como a tem praticado o continente americano. Os Estados Unidos não querem conquistar paizes americanos nem querem tampouco interferir na politica interna dos mesmos. Ao contrario, a doutrina de Monroe na concepção norte-americana tem sido a politica da bôa visinhança, posta em pratica pelo presidente Roosevelt, nos ultimos annos, politica que póde servir de modelo para os demais continentes, pelo seu espirito democratico.

ANNUNCIADA A FORMAÇÃO DE UMA "UNIÃO GERMANICA DO MAR DO NORTE E DO BALTICO"

Declarações do Sr. Alfredo Rosenberg aos Correspondentes Estrangeiros em Berlim

BERLIM, 9 (U. P.) — A formação de uma "União Germanica do Mar do Norte e do Baltico", da qual participariam os paizes scandinavos, foi hoje annunciada por Alfred Rosenberg, chefe do bureau de Politica Exterior do Partido Nazista.

Falando em nome do Ministerio de Propaganda, Rosenberg declarou aos correspondentes estrangeiros que os paizes scandinavos tomariam parte na União e citou varias vezes os nomes da Noruega, Suecia e Dinamarca, mas não o da Finlandia e dos demais paizes do Baltico, suppondo-se que estes foram abandonados á influencia da Russia.

Considera-se provavel que os outros paizes integrantes da União serão a Belgica e a Hollanda.

Rosenberg declarou que a incorporação dos paizes scandinavos á esphera de dominação allemã era devida particularmente "á necessidade de uma cooperação economica, politica e cultural mais estreita, devido ao bloqueio britannico", accrescentando: "A Allemanha jamais poderá permittir que contra elles se commettam actos taes como os que a Grã Bretanha levou a effeito em março ultimo".

Não especificou o papel que os diversos paizes scandinavos desempenham na nova zona de influencia, mas indicou abertamente que se deverão inclinar para a Allemanha. Disse ainda que uma nação pequena não viola a sua honra collocando-se sob a protecção de uma potencia maior, mas simplesmente reconhece as leis da vida presente. Tal situação existe agora nas relações entre os paizes scandinavos e a Allemanha. O destino quiz que a Allemanha tome hoje sob a sua protecção toda a zona germanica".

Accrescentou que o bloqueio britannico despertou uma cooperação maior nas zonas européas, tendo como consequencia uma integração mais completa de suas possibilidades economicas afim de se conseguir que a Europa exista tanto quanto possivel com os seus proprios productos de primeira necessidade e se obtenha a sua independencia das importações de ultramar.

Alfredo Rosenberg

A proposito, Rosenberg considerou a construcção de uma grande rêde que una o Danubio com a nova esphera germanica, dizendo que isto será o primeiro passo para a criação de "uma esphera de interesses do continente europeu, na qual a esphera germanica tem uma especial missão".

Fazendo um appello á comprehensão das nações scandinavas, Rosenberg disse:

"Os factos transcendentaes jamais se realizam sem grandes sacrificios. A Grande União dos povos germanicos do Mar do Norte e do Baltico realiza-se agora, em momentos de uma grande luta. A habilidade de poder entender as grandes verdades exige grandes caracteres nos povos scandinavos".

Declarou tambem que a Allemanha assumia a protecção do "patrimonio cultural das referidas nações".

Não revelou o papel reservado a cada um desses paizes dentro da esphera germanica, se conservarão a sua condição de nações independentes ou não, mas não deu lugar a duvidas quanto á Allemanha, que como nação germanica mais importante desempenharia o principal papel.

A ITALIA VAE SE UTILIZAR DAS BASES FRANCEZAS DO MEDITERRANEO

SITUAÇÃO DIFFICIL CRIADA PARA A GRÃ-BRETANHA

ROMA, 9 (U. P.) — Ao que corre em circulos autorizados desta capital que talvez a França conceda permissão á Italia para utilizar-se das bases navaes francezas no Mediterraneo afim de proseguir a guerra contra a Inglaterra.

AS CONSEQUENCIAS PARA A INGLATERRA

ROMA, 9 (U. P.) — "Il Telegrafo", de Livorno, orgão de propriedade do conde Ciano, esboça em artigo de fundo as consequencias que póde ter para a Inglaterra e as potencias do eixo a batalha de Oran, insinuando a probabilidade de que a França, espontaneamente, conceda á Italia autorização para utilizar as suas bases navaes nos portos do Mediterraneo e do Norte da Africa.

O articulista diz que semelhante decisão, da parte da França, acarretaria tres consequencias principaes, ou seja:

1° — A Italia teria então maior campo de manobra para todas as suas linhas internas no Mediterraneo;

2° — Ficariam muito diminuidas senão completamente annulladas, as opportunidades para a Grã Bretanha operar com grandes forças contra as linhas de communicação italianas entre a Peninsula e a Lybia e contra as costas italianas e

3° — A actividade britannica no Mediterraneo Occidental ficaria limitada quasi exclusivamente ao ponto extremo dessa zona, nos arredores de Gibraltar, tal como a sua frota do Mediterraneo Oriental restringe as suas actividades ás adjacencias de Alexandria.

Diz "Il Telegrafo" que a esquadra franceza no inicio da guerra comprehendia 7 encouraçados, 18 cruzadores, um porta-aviões, 61 destroyers e torpedeiros e 75 submarinos, calculando que a Grã Bretanha com a sua acção naval pretende destruir provavelmente um terço dessas forças e apoderar-se de mais ou menos outro terço correspondente aos navios estacionados nos portos britannicos. A seguir accrescenta: "A importancia desse acto de guerra é uma pirataria naval que assume em consequencia um sentido politico muito maior que a sua expressão militar".

Accentua o commentarista que não havia hypothese de que as potencias do eixo empregassem a frota franceza, uma vez que não podiam esperar que essa esquadra combatesse contra a Inglaterra com tripulação franceza, emquanto a sua substituição por tripulações italianas ou allemãs "tropeçaria com enormes difficuldades em sua execução, como qualquer um facilmente comprehenderá".

NÃO SERÁ AINDA INICIADA a 'Blitzkrieg' Contra a Grã Bretanha

E' Esta a Crença em Berlim Depois da Partida de Hitler

BERLIM, 9 (U.P.) — Presume-se que o chanceller Hitler partiu hoje de Berlim, após dois dias de seu regresso á capital, depois de dois mezes de ausencia, o que originou a crença de que não será ainda iniciada a "blitzkrieg" contra a Grã-Bretanha.

Em circulos bem informados, ao ser revelada a partida de Hitler, annunciou-se que continúa em territorio allemão e que, portanto, acompanhará de perto todos os acontecimentos para poder adoptar uma decisão immediata, se fosse necessario.

Sua partida significa que não participará amanhã das conversações que se realizarão entre o ministro das Relações Exteriores, barão Joachim von Ribbentrop, e seu collega italiano, conde Galeazzo Ciano.

Antecipa-se que os condes Teleki e Czaky tomarão parte nas referidas conversações, para o que, como já foi annunciado, chegarão amanhã a esta capital.

As conversações triplices que terão lugar amanhã deverão demonstrar a ascendencia de Berlim nos Balkans, pelo menos até o ponto de impedir que a Rumania soffra novos desmembramentos, como se acredita ficou estabelecido no accordo a que se chegou para permittir que a "Guarda de Ferro" formasse o novo gabinete de Bucarest.

Se a Allemanha se oppuzesse ás exigencias revisionistas hungaras sobre as fronteiras rumenas e a devolução da Transylvania seria um rude golpe para as esperanças da Hungria, que tem procurado obter seu territorio perdido desde o fim da guerra mundial. Antecipa-se, porém, que a Italia procurará obter algumas pequenas modificações territoriaes com o fim de applacar a insistencia de seus amigos hungaros. Tambem é possivel que na conferencia seja discutida a politica européa seguida pela Russia.

Nos circulos autorizados e na imprensa continua-se guardando silencio sobre os themas que serão debatidos e tambem sobre o inicio do ataque definitivo contra a Grã-Bretanha, que commummente se acreditava esperava apenas a chegada do conde Ciano.

A imprensa limita-se a publicar vagas declarações, taes como que depende unicamente do Fuehrer o inicio do ataque, porém fóra do caracter geral com que descreve o supposto estado de panico reinante na Grã-Bretanha ante a perspectiva do golpe imminente.

Por outro lado, ha poucos indicios de que o golpe está por ser assestado de um momento para outro e de que seja imminente o começo da etapa final do conflicto.

UM NOVO INCIDENTE ANGLO-JAPONEZ EM SHANGHAI

Foi Apprehendido o Vapor Inglez "Hien Ching" Pelos Nipponicos

SHANGAI, 9 (United Press) — As autoridades navaes se apoderaram do vapor inglez "Hien Gring" á sua chegada, hoje, a Shangai, conduzindo munições francezas de Tient-Sin, para a guarnição dessa cidade. Os japonezes deixaram que o navio saisse de Tient-Sing sem oppor inconvenientes mas, pouco depois foi detido.

Nos circulos navaes inglezes se desmentem os rumores que, aliás, não tinham sido confirmados, de que o navio japonez "Id-Gumo" metralhou o "Hiengking".

Os japonezes protestaram perante as autoridades navaes inglezas porque o "Hiengking" conduzia 687 caixotes de fuzis e projectis, dentro da zona militar de Woosung, onde está prohibida a passagem de munições para os belligerantes.

A Applicação das Clausulas do Armisticio

GRENOBLE, 9 (United Press) — O jornal "Petit Dauphinois" informa de Toulon que a Commissão italiana de armisticio chegou a essa cidade afim de preparar com as autoridades maritimas a applicação das clausulas do armisticio em face dos recentes acontecimentos.

Prohibidas a Venda de Acções das Companhias Petroliferas da Rumania

BUCAREST, 9 (Havas) — O conselho de gabinete, convocado especialmente á noite de hoje, approvou o decreto que prohibe a venda de acções de companhias petroliferas da Rumania salvo a cidadãos rumenos.

A medida visa evitar a transferencia desses valores ao estrangeiro.

Têm corrido, annuncia a Agencia Reuter, insistentes boatos de que os interesses britannicos procuram dispor das suas participações nas explorações de petroleo rumeno e favor da URSS.

A Data da Independencia Argentina

AS TOCANTES CERIMONIAS DE HONTEM NA MATRIZ DE COPACABANA

Entre as cerimonias realizadas nesta capital, por motivo da passagem da data da independencia da Argentina, destacou-se a inauguração, na egreja de Nossa Senhora de Copacabana, dos altares de Nossa Senhora de Loujan, padroeira daquella Republica amiga e de Nossa Senhora da Apparecida, padroeira do Brasil.

Paranympharam a benção do altar de Nossa Senhora de Loujan, o general Meira de Vasconcellos e a senhorinha Zazi Aranha. Do altar de Nossa Senhora da Apparecida foram paranymphos o ten.-cel. Antonio C. Paladino, addido militar do encarregado de negocios da Embaixada do mesmo paiz.

A cerimonia iniciou-se, ás 10 horas, com a egreja repleta de assistentes entre os quaes se destacavam o ministro David A. Taynor, o general Meira de Vasconcellos, o coronel Odilio Denis, commandante da Policia Militar, a senhora Oswaldo Aranha, os addidos militar e naval da Argentina, o sr. Diniz Junior, outras autoridades e varios elementos destacados da colonia argentina.

A missa foi celebrada por monsenhor Castello Branco, acolitada pelos conegos João Carneiro e Leonardo Marcello, tendo sido acompanhada pelo côro e orchestra, dirigidos pela professora Mathylde Adamo. Usou da palavra durante a solennidade o conego Henrique Magalhães.

No momento da elevação do calice, uma banda da Policia Militar executou os hymnos argentino e brasileiro.

Em seguida á cerimonia, que terminou ás 11,30 horas, os presentes fizeram uma visita á Casa do Pobre de N. S. de Copacabana.

Antes de iniciada a cerimonia religiosa, a senhorinha Zazi Aranha, filha do ministro Oswaldo Aranha, recebeu, anonymamente, um ramo de orchideas brancas, acompanhado de um cartão em que se lia: "A senhorinha Oswaldo Aranha, com a sympathia de uma argentina que, se dissera amiga do Brasil, cairia na vulgaridade, pois esse merito é de todos os verdadeiros argentinos".

Moça Bonita, Herdeira de 18 Milhões, Precisa de Marido Que não Se Interesse "Apenas"... Pela Sua Fortuna !

Merle Oberon em "Pobre Millionaria" que o São Luiz vae estrear sexta-feira

Quatro cavalheiros, todos de chapéo na mão, perseguem Merle Oberon, joven, multimillionaria, querendo-a para esposa. Só um delles visa exclusivamente seus predicados de coração. Todos os outros a querem exclusivamente pelos dezoito milhões de libras que ella vem de herdar... Merle Oberon sabe, entretanto, que a felicidade conjugal só póde encontrar-se justamente em Rex Harrison, dos quatro, o unico que lhe rejeita os milhões. Em "Pobre Millionaria" — que a United já depois de amanhã apresentará no São Luiz — Merle Oberon vae dar a você, prezada leitora, um verdadeiro "mig parade" de toilettes faustosas para todas as estações do anno, maravilhosamente apresentadas em "technicolor". Mas não pensem que o film tenha apenas esse predicado, o de ser um desfile de roupas femininas bonitas! Não, porque elle agrada pelas suas continuas e hilariantes situações, cada qual mais pitorescas, pelo entrecho romantico que elle desenrola... auctor da historia — Robert E. Sherwood — e pela direcção esplendida de Thornton Freeland.

"Sympathico Jeremias" Simultaneamente, no Rio e Recife

Ha sempre um grande valor-artistico cinematographico, quando uma pellicula é apresentada em mais de uma cidade do Brasil. Está neste caso "Sympathico Jeremias", a mais recente producção da Sonofilm sob a direcção de Moacyr Fenelon, que a Distribuição Nacional S.A. apresentará, na proxima segunda-feira, no Palacio Theatro, assim como no Recife. Sabe o "fan" que "Sympathico Jeremias" agora vivido na téla por Barbosa Junior, foi um dos maiores successos theatraes de Leopoldo Fróes. E' Barbosa Junior em "Sympathico Jeremias", philosopho e humorista, sirenio... e tal..., acompanhado de uma pleiade de figuras estonteantes, como Antonietta Moreira, Zezé Porto, Arnaldo Amaral, Norma Geraldy e outros, certamente deixarão a platéa em grandes gargalhadas. Esperem mais alguns dias, e já teremos, no Palacio "Sympathico Jeremias".

* * *

"Noite de Baile", Valioso Film da Ufa, Apresentará Episodios da Vida Amorosa e Artistica do Famoso Compositor Russo Tschaikowsky

Aqui está uma nova producção da Ufa que, decerto, promette fazer sensação no publico carioca, graças á riqueza dos elementos que a compõem, a começar pelo nome do seu realizador — o celebre cineasta Carlos Froelich — e sem esquecermos o de suas principaes interpretes femininas: Zarah Leander e Marika Roekk.

Mas o que realmente realça, no conjunto de "Noite de Baile", é a feliz idéa da Ufa em fazer girar o argumento filmado em torno da vida artistica e amorosa de Tschaikowsky, compositor russo de renome mundial e que no Brasil goza de indiscutivel admiração do povo.

A figura desse musicista genial é incarnada pelo actor Hans Stuewe e o seu papel nos faz reviver interessantes episodios romanticos na vida do famoso... Moscou, onde Tschaikowsky viveu dias de alto brilhantismo mas, por outro lado, soffreu amargas decepções, como veremos, brevemente, quando "Noite de Baile", estrear na Cinelandia.

Hoje no Metro "A Mulher Que Eu Quero"

Hedy Lamarr, a seductora estrella de "A Mulher que eu Quero"

Amal-o significava a sua redempção... amal-a era para elle a sua ruina... Mas elle, o Dr. Decker, soube criar no sentimento de sua mulher a força da redempção, que o salva da ruina. Spencer Tracy, como galã, mas um galã sem romance, numa grande interpretação de amor... e Hedy Lamarr, mulher seductora, que se torna um anjo para o marido, numa grande demonstração de sua belleza, apresentando o mais luxuoso guarda-roupa feito por Adrian.

A proposito, a estrella usa em algumas scenas deste film a pelliça mais cara do mundo: e custou nada menos que a bagatela de 15.000 dollares (só 300:000$). Para quem quizer acreditar...

Como todas as pelliculas que o Cine Metro exhibe, "A Mulher que eu Quero" não voltará á téla de nenhum outro cinema da cidade, pelo menos durante um anno.

Incrivel !! Todo o Regimento Chorou !

NO DORMITORIO DOS CADETES HAVIA UM BEBE' DE 11 MEZES!!!

Uma caricatura da engraçada comedia da Warner. ("Cadetes em Apuros")

Tres "cadetes" que só entendiam de amor... Tres pequenas "infernalissimas", que eram louquinhas pelos uniformes militares dos futuros officiaes..., e um gury, de 11 mezes, formam a linha de frente dessa deliciosa e desmiolada comedia da Warner: "Cadetes em Apuros", que o Odeon vae apresentar na proxima sexta-feira.

Elles, são: Wayne Morris — Ronald Reagan e Eddie Albert.

Ellas...: Priscilla Lane, Jane Bryan e Jane Wyman...

O guryzinho constitue a maior maravilha cinematographica dos ultimos tempos. Moleque como elle só... E humorista como Bernard Shaw! As suas fraldinhas lançam todo o Regimento em verdadeiro panico e faz corar os mais velhos generaes do Exercito de Tio Sam!

Fraldas, Tambores e Espadins, alternam com os romances, as paradas e a estrategia militar, provocando, estrepitosas gargalhadas!

* * *

"Intermezzo — Uma Historia de Amor"

"Intermezzo — Uma historia de Amor", é uma producção United Artists com Leslie Howard e Ingrid Bergman. Todo mundo falou em "Intermezzo". E poderiamos exigir melhor referencia? Hoje não ha quem não discuta o virtuosismo de Ingrid, a estrellinha sueca que tomou Hollywood de assalto; quem não elogie a interpretação sempre sobria de Leslie Howard, um artista que é um gentleman da arte. Agora o Rex exhibe "Intermezzo — Uma historia de amor" e não ha melhor noticia para os fans neste momento em que o nosso mercado cinematographico está sendo abarrotado por producções desinteressantes. Gregory Ratoff fez um bello trabalho directorial e David O. Selznick, o mago productor de "Rebecca" e tantos outros films inesqueciveis, está de parabens por mais essa joia cinematographica e que "Photoplay" qualificou com estas palavras: "Isto é arte pela arte!"

"Zanzibar", o Sensacional Cartaz do Plaza na Proxima 2.ª Feira

Outra sensação que a Universal tem em reserva para a numerosa platéa do cinema Plaza. "Zanzibar", em cujo "cast" estão Lola Lane, James Graig, Eduardo Cianelli e outros astros de renome, passa todo numa região da Africa que esteve em fóco por occasião da assignatura do tratado de Versailles e onde existia uma caveira sagrada, cuja posse significa poder e successo. Esta caveira nunca foi retirada de dentro do vulcão onde estava escondida e Lola Lane foi incumbida de procural-a, tendo como pretexto uma caçada a animaes ferozes que abundam naquellas regiões.

Uma scena de "Zanzibar" que a Universal fará estrear sexta-feira no Plaza

Beniamino Gigli e a Estrella Allemã Kirsten Heiberg, Juntos no Film "Lagrimas de Palhaço" Que o Pathé Palacio Estreará Segunda-Feira Proxima

"Lagrimas de Palhaço" é um film sentimental, de alto nivel artistico, destinado a agradar plenamente pela sua trama humana e pelos momentos lyricos devidos á voz de Gigli.

Será estreado por Art-Films no Pathé Palacio, segunda-feira proxima.

Beniamino Gigli e Kirsten Heiberg numa scena do film "Lagrimas de Palhaço" que o Pathé Palacio estreará segunda-feira proxima

O CARDEAL D. SEBASTIÃO LEME ASSISTE "ABUNA MESSIAS"

Grupo tomado após a sessão especial de "Abuna Messias" vendo-se ao centro o cardeal D. Sebastião Leme

Poucos films têm tido a approvação plena das autoridades ecclesiasticas de todo mundo.

"Abuna Messias" mereceu a approvação do clero mundial bem como da Santa Sé. E' uma obra pujante da cinematographia italiana realizada no coração da Africa selvagem com a cooperação de duzentos e cincoenta mil figurantes. Mostra a epopéa do Cardeal Messaia no interior do continente negro levando a cruz de Christo, ao tempo em que era primeiro ministro da Italia o celebre unificador Cavour e Rei da Abyssinia Menelick II. A realidade de que se reveste este film é algo de novo em materia cinematographica.

Todas as scenas foram tomadas "in loco". Os costumes, a religião, o povo do continente quasi lendario, nos é mostrado com fidelidade, digamos, com preoccupação scientifica.

Ao clero foi proporcionada uma exhibição do film, á qual compareceram o Cardeal D. Sebastião Leme, o Arcebispo Primaz da Bahia e todo o clero da capital. A opinião desta culta assistencia é unanime em affirmar a excellencia da obra que revive uma das mais bellas paginas da quasi desconhecida historia da Ethiopia.

O lado religioso do film, não prejudica o movimento attrahente que deve conter um film como este, dedicado á grande massa amante do cinema em todo mundo.

Guerras tremendas rebentam na mansidão mysteriosa daquella grande massa humana que vive nos desertos e nas montanhas africanas.

BÔA DONA DE CÀSA, use este bom café

Para garantia de qualidade, verifique o nome Café Paulista no pacote que lhe vem do fornecedor. Recuse as imitações.

CAFÉ PAULISTA

SUAVE MISTURA DE CAFÉS FINOS

Marca Registrada sob N. 20.505

Preparado pela Firma Soares Pinheiro & Cia.

Torrefação e Moagem: Rua da Constituição, 23-A

SOCIAES

CARNET

No seu programma social deste mez o Botafogo Football Club offerecerá ás familias de seus associados, no proximo sabbado, em seu salão nobre, mais uma récita de seus artistas amadores, subindo á scena a interessante comedia "Dindinha", do festejado escriptor patricio Matheus da Fontoura, da Sociedade Brasileira de Autores Theatraes.

— No proximo dia 20, sabbado os salões do veterano Club de São Christovão serão abertos mais uma vez, afim de acolher seus associados, na noite dansante que ali se realizará, das 21 á 1 hora.

— Occorrendo amanhã, quinta-feira o segundo anniversario da morte do conde de Affonso Celso, que foi presidente perpetuo do Instituto Historico e Geographico Brasileiro, o sr. José Carlos de Macedo Soares, actual presidente, convidou o Nuncio Apostolico para rezar missa, naquelle dia, ás 9 horas, na capella da Immaculada Conceição, na praia de Botafogo.

— A familia da sra. Rosa Delfina Pyrrho manda celebrar, amanhã quinta-feira, ás 10.30 minutos, missa de setimo dia, em suffragio de sua alma.

ANNIVERSARIOS

Fazem annos hoje, os srs.: consul Moacyr Briggs, major Americo Carneiro de Campos, major Luiz Agapito da Veiga, major Antonio Diniz, drs. Vilemon Amaral, Jayme Gomes Ferreira, poeta Renato Travassos, Pio Dutra e Francisco Lucam de Oliveira; Geraldo Guedes de Britto, Lydio Soares, Edvardo Gonçalves Medeiros, Jayme Guerra, Manoel Peres, Arthur Mario Vianna e o pintor Edgard Parreiras.

Senhorinhas: Zelia de Araujo Seabra, Flora Cataldo, Norma de Assis e Nelma Vieira.

Senhoras: Ada Fortes, Gioconda Giannattazio, Germana Mayol e Raphaelina Ferraz.

— Faz annos hoje o tenente Ignacio de Loyola Almeida, adjunto da 1ª C. R. M.

— Completa hoje mais um anniversario a menina Joanna Daher, filha do tenente Ignacio de Loyola Almeida de sua esposa d. Odette de Azevedo Almeida.

NASCIMENTOS

Olar do casal tenente Odorico Odilon Netto e d. Apparecida Odilon foi enriquecido com o nascimento do menino Aecio Flavio.

— Acha-se em festa, por motivo do nascimento de uma menina, que receberá, na pia baptismal, o nome de Edyla, o lar do sr. Fernando Gomes Pereira, secretario do Departamento de Aeronautica Civil, e de sua esposa, d. Annita Gomes Pereira.

NOIVADOS

Contrataram casamento o sr. Antonio Moraes Neves, do alto commercio desta capital, e a senhorinha Rachel Abi Ramia, professora publica e ornamento da sociedade de Macuco, Estado do Rio.

VIAJANTES

Pelo hydro-avião da linha internacional da Pan American Airways, chegaram hontem á tarde, procedentes de Miami: Paul H. Douglas e Charles Landsirdel; e de Port of Spain: Horace Brock, sra. Hope D. Brock e sra. Irene de B. Robins.

Pelos aviões "Electra" da linha mineira da Panair do Brasil, chegaram hontem, procedentes de Bello Horizonte: senhorinha Lygia Gomes Horta, dr. Thanios Saliba, José Pio Lopes Cardoso, dr. Bayard Gontijo, dr. Themistocles Barcellos, sra. Maria H. B. Cabral, Victorio F. Cabral, Emile Gyss, dr. Luiz Coutinho Cavalcanti, dr. Dario Almeida Magalhães e Delzo Renault; e de São Paulo: José Megaldi, sra. Lygia Bicudo Magaldi, José Ricardo Magaldi, senhorinha Rosa Magaldi, sra. Victoria Bloom, Arthur Oswaldo Chaves, Casper Libero e Luiz Pires Galante.

Com destino a Buenos Aires, parte hoje, ás 8 horas da manhã, do Aeroporto Santos Dumont, um avião da linha internacional da Pan American Airways, conduzindo os seguintes pasageiros: Herbert Hoover Jr), sra. Margaret Hoover, dr. Lelio O. Zeno, M. Schneiter, George Severson e sra. Margaret Severson.

Pelo avião "Electra" da linha mineira da Panair do Brasil, partem para Bello Horizonte: Amadeu F. Zucarino, José Gonçalves Portella, Georges H. Bloch, Carlos Alberto Rodrigues de Freitas, sra. Sulamita Reis Ferreira da Silva, Eleane Reis Ferreira da Silva, Arnaldo Sá Motta, dr. Cypriano Lage, João de Almeida Brandão.

Musica

HOJE, A DESPEDIDA DE TOSCANINI E SUA ORCHESTRA

A orchestra da National Broadcasting Cº, a melhor do mundo, sob a regencia de Toscanini, o mais famoso dos regentes contemporaneos, dará hoje o seu ultimo concerto, com o programma abaixo:

"Rossini" — Barbeiro de Sevilha — Ouverture; "Beethoven" — 5.ª Symphonia, op. 67; "Mendelssohn" — Nocturno e Scherzo de "Uma noite de verão"; "Weber-Berlioz" — Convite á dansa; "Moussorgsky" — Quadros de uma exposição.

SEXTA-FEIRA, CONCERTO DE LILIAN EVANTI

Lilian Evanti, soprano "colored" norte-americana, dará na proxima sexta-feira um concerto para os socios da "Cultura Artistica".

Cantará Scarlatti, Gluck, Mozart, De Falla, Sibelius, Lorenzo Fernandez, além de "negro-spirituals", de Burleigh, Cameron, White e Nickerson. Mario de Azevedo fará os acompanhamentos.

A CONFERENCIA DE CARLTON SPRAGUE SMITH

Depois de amanhã, Carlton Sprague Smith, illustre musicologo americano, fará uma conferencia ás 17 horas, no "Salão Guanabarino", da A. B. I., sob o thema — "O Espirito norte-americano através da musica".

SABBADO, ULTIMO CONCERTO DE SIMON BARER

Simon Barer dará no proximo sabbado o seu 4.º e ultimo concerto, com um festival Liszt-Chopin.

SEXTA-FEIRA, ESTRÉA DOS "BALLETS JOOSS"

O grande acontecimento da actualidade é a estréa dos "Ballets Jooss", na proxima sexta-feira.

A alta originalidade e o caracter das concepções choreographicas são as causas do exito que em todos os paizes conquista o conjunto de K. Jooss e seus intelligentes collaboradores de estudio da Dartington Hall, em Devon, Inglaterra. Popularizou-o, tornou-o famoso em todo o mundo o rumor dos applausos obtidos por "La Table Verte", ballado satyrico-dramatico a que o Congresso Internacional de Dansa de Paris, em 1932, concedeu o primeiro premio. Não menos interessantes e applaudidos, porém, são "Chronica", drama choreographico da Renascença Italiana, "Antiga Vienna"... um baile, ballado romantico e jovial; "Ballada", inspirado em uma antiga canção franceza; "Os Sete Heroes", visão comica de um conto de Grimm; "A Grande Cidade", impressões da vida moderna; "Pavana", composição choreographica em memoria de uma infanta defunta; "Conto de Primavera", ballado fantastico; e "O Filho Prodigo", lenda choreographica.

DR. DORMUND MARTINS

614 — Telephone: 42-1379 — Segundas, quartas e sextas-feiras das 15 ás 18 hs. Medico Assistente da Assistencia Municipal — Tratamento da magreza — da obesidade — das molestias dos pulmões — coração — aorta — rins — apparelho digestivo.

CONSULTORIO: — Rua Senador Dantas n. 118—Apto. RESIDENCIA: — Rua Fernne de Amoedo 87 — apto 2 — Telephone: 27-8086.

Contribuições da India Para a Defesa do Imperio Britannico

SIMLA, 9 (Havas) — O Nizam de Hyderabad contribuiu novamente com a importancia de 50.000 libras esterlinas para a defesa do Imperio.

O Maharadjah de Travancore contribuiu com a mesma importancia que foi entregue ao Vice-Rei para a compra de caça-minas destinados á marinha indu'.

Incidentes na Fronteira Sovietico-Mandchou

TOKIO, 9 (Havas) — Segundo uma mensagem da Agencia Domei de Hsing King, a fronteira sovietico mandchou ainda é palco de fricções.

A mesma mensagem declara que o governo do Manchukuo advertiu o governo sovietico a respeito das frequentes violações effectuadas pelas tropas sovieticas taes como a invasão do territorio do Mandchukuo, tiroteios e roubos.

ESCRIPTORIO DE ADVOCACIA

CIVIL COMMERCIAL E CRIMINAL

Questões Administrativas e Fiscaes — Contratos e Distratos Commerciaes — Defesa em todas as Repartições Federaes e Municipaes — Representantes nos Estados.

DRS. HEIDER VILLARES SUCENA — J. ARAUJO VILLELA E PAULO FARIA DE MENDONÇA.

RUA DO OUVIDOR N. 183 — 2º andar — Sala 204 — Telephone: 42-7802.

Dr. Newton Motta

Medico

DOENÇAS DE SENHORAS — OPERAÇÕES — PARTOS

Consultorio :

OUVIDOR, 183-4.º, sala 407

Terças, Quintas e Sabbados de 2 ás 4

Attende chamadas pelo telephone: 38-6503

LIVROS NOVOS

MARCHA PARA OESTE (Ensaio sobre a influencia da Bandeira na formação social e politica do Brasil).— Cassiano Ricardo — Vol. 25 da Col. Documentos Brasileiros — Liv. José Olympio Editora, Rio — 1940

Ao offerecer, recentemente, um exemplar desse notavel trabalho do escriptor e poeta Cassiano Ricardo á Academia Brasileira, o sr. Pedro Calmon o definiu numa expressão feliz : "Livro de comprehensão, de analyse e de brasilidade". A ultima obra do illustre academico é bem isso, com effeito : de comprehensão de todos os factores de influencia da "bandeira" no quadro da formação social e politica da nacionalidade; de analyse minuciosa e exhaustiva dos themas complexos que o assumpto do seu ensaio propõe; e de brasilidade, porque no fundo constitue uma forte licção sobre a vida nacional. Cassiano Ricardo, que é hoje uma verdadeira figura de leader com que conta a cultura brasileira, não poderia dar ás letras nacionaes uma obra de maior valor que esta, em que estuda phenomenos essenciaes de nosso passado. "Marcha para Oeste" foi incluida na apreciada Collecção Documentos Brasileiros, da Livraria José Olympio Editora.

O NOVO VOLUME DA "SCIENCIA DA VIDA"

Mais um volume da "Sciencia da Vida", a grande obra de H. G. Wells, Julian Huxley e G. P. Wells, que a Livraria José Olympio está publicando, acaba de apparecer. Trata-se do volume setimo, "Como vivem e sentem os animaes" e o facto delle sair depois do primeiro não acarreta nenhuma desvantagem, pois apesar da unidade da obra, os tomos são completamente independentes. O methodo admiravel dos autores, de que o publico já travou conhecimento nas paginas attraentes e instrutivas do "Nosso Corpo", empresta a este novo volume um encanto todo especial. O assumpto é particularmente curioso, sobretudo porque os estudos de zoologia não são muito divulgados entre nós. Os autores, recorrendo á documentação scientifica mais moderna, synthetizaram a materia de innumeros livros, numa exposição clara, movimentada e pittoresca. Aliás, toda a "Sciencia da Vida" é uma obra de puro didatismo, sem caracter particularmente didactico — destinada a qualquer leitor que queira estar a par da cultura de seu tempo e deseje instruir-se sem o auxilio do mestre. "Como sentem e vivem os animaes" constitue a verdadeira revelação de um mundo novo e maravilhoso. A edição brasileira, bastante illustrada foi ainda enriquecida com innumeras notas de Almir de Andrade, que traduziu competentemente o volume.

RAIOS X

Exames radiologicos em residencia

Dr. Victor Cortes

Diariamente de 8 ás 12 e 14 ás 18 horas

RUA ARAUJO PORTO ALEGRE, 70 — 9.º and. Esquina de Mexico Tel. 22 5330

DR. EDMUNDO HAAS

Director da Casa de Saude Dr. Abilio — Neuro-Psychiatra — Estados nervosos — 7 SETEMBRO, 94-3.º andar — 22 8303 Cons.

CARTAZ DO DIA

São Luiz — "Johnny Apollo" (Fox Film) com Tyronne Power e Dorothy Lamour. — Horario: 2 — 4 — 6 — 8 e 10 horas.

Plaza — "Caminho do Front" (Art. Films) com Corinne Luchaire.— Horario: 2 — 4 — 6 — 8 e 10 horas.

Metro — "A Mulher que eu Quero" (Metro Goldwyn) com Spencer Tracy e Hedy Lamarr — Horario: 12 dia — 2 — 4 — 6 — 8 e 10 horas.

Palacio — "Sonho Maravilhoso" (Paramount) com Allan Jones. — Horario: 2 — 4 — 6 — 8 e 10 horas.

Odeon — "Regimento Heroico" (Warner) com James Cagney e George Brent. — Horario: 2 — 4 — 6 — 8 e 10 horas.

Imperio — "Meu Reino por um Amor" (Warner) com Bette Davis e Errol Flynn. — Horario: 2 — 4 — 6 — 8 e 10 horas.

Pathé Palacio — "Povo Errante" (Art Films) com Françoise Rosay. — Horario: 2 — 4 — 6 — 8 e 10 horas.

Rex — "Intermezzo" (United) com Leslie Howard. — Horario: 2 — 4 — 6 — 8 e 10 horas.

Broadway — "O Caminho da Honra" com Henry Garat — "O Palco, ás 4.30 e 9 hs. — Henry Garat.

Cinear Trianon — Jornaes, Imprensa Animada.

CENTRO

Eldorado — "[illegible] Esposas" e "Espionagem por Televisão".

Parisiense — "Robinson Suisso" e "Vingança Tentadora".

Opera — "O Corcunda de Notre Dame".

Metropole — "Sitiados" e "Um Crime em Sing-Sing".

Pathé — "Vamos Sonhar".

Popular — "Alarma na Linha Maginot" e "Sombras Sobre a Africa".

Primor — "Peccado de Amor" e "Tortura de uma Alma".

Floriano — "Esposas Ciumentas" e "Ella Prefere os Athletas".

Paris — "Torre de Londres" e "Tortura de uma Alma".

São José — "Luz que se Apaga".

Iris — "Ao Rufar dos Tambores" e "Canta Cow-Boy".

Ideal — "Agente de Espionagem" e "Ao Norte de Yukon".

Mem de Sá — "Idyllio nos Alpes" e "Onde se Encontra o Perigo".

Lapa — "Andy Hardy Cow-Boy" e "Ventura Roubada".

BAIRROS

Polytheama — "Esquina do Peccado" e "Dize-me em Francez".

Guanabara — "Sitiados" e "Sentinellas do Valle".

Roxi — "O Gato e o Canario".

Pirajá — "Mr. Wong Detective".

Ipanema — "Coração de Bandido" e "Espionagem por Televisão".

Varieté — "Torre de Londres" e "Aventuras de Pinocchio".

Americano — "20.000 Homens por Anno" e "A Bem Amada Impostora".

Rio Branco — "Uma Loura de Premio" e "Legião Negra".

Centenario — "Coração de Bandido" e "A Imperatriz Louca".

Bandeira — "Heróes Esquecidos" e "A Vida Começa aos 14".

Avenida — "Imitação da Vida".

America — "Travessuras de Alta Escola".

Guarany — "Filhos de Encommenda" e "O Rancho Grande".

Catumby — "Cysne Branco" e "No Limiar do Crime".

Apollo — "Agente de Espionagem" e "Onde se Encontra o Perigo".

São Christovão — "O Homem Immortal" e "Charlie Chan na Ilha do Thesouro".

Jovial — "Sempre em Apuros" e "Canta Cow-Boy".

Tijuca — "Loucuras da Mocidade" e "Servidores da Lei".

Villa Isabel — "Esposas Ciumentas" e "A Familia Jones em Hollywood".

Velo — "Mr. Wong Detective" e "Mulheres Culpadas".

Edison — "Charlie Chan na Ilha do Thesouro" e "Mais que Secretaria".

Grajahú — "A verdadeira Gloria".

Maracanã — "Solteira por Capricho" e "Bandoleiro Romantico".

Fluminense — "Hollywood em Desfile".

SUBURBIOS (Central)

Mascotte — "Traquinas Queridas" e "A Enfermeira Edith Cavell".

Meyer — "Mocidade Fugitiva" e "Cancioneiro Naval".

Para-Todos — "Casa do Peccado" e "Extase Negro".

Beija-Flor — "Hollywood em Desfile" e "Linguas Viperinas".

Quintino — "Um Crime em Sing-Sing" e "A Bem Amada Impostora".

Piedade — "O Gato e o Canario" e "Servidores da Lei".

Colyseu — "E's a minha Felicidade" e "A Trilha do Terror".

Alpha — "Almas no Mar" e "Trafico Humano".

Modelo — "Homens Marcados" e "Canario da Serra".

Madureira — "Homens Marcados" e "A Vida Começa aos 14".

Moderno — "O Garoto das Arabias" e "Torchy Brinca com o Fogo".

Realengo — "Alucinação" e "Berço de Estrellas".

Imperial — "Perfidia" e "O Anjo da Fé".

[illegible] — "A Volta do Santo".

Ramos — "Laranja da China".

SUBURBIOS (Leopoldina)

Rosario — "Carnaval na Neve" e "3 Horas de Amor".

Paraiso — "Berço de Estrellas" e "O Homem Pratico".

Oriente — "Salteadores do Deserto".

Penha — "Chéri-Bibi" e "Sacrificio de Irmã".

Santa Cecilia — "Além do Inferno".

Braz de Pinna — "O Santo em Londres" e "Fuzileiros".

THEATROS

MUNICIPAL — A's 21 horas, Toscanini com a Orchestra da National Broadcasting Cº.

SERRADOR — "Suicidio por amor" de Abadie Faria Rosa, ás 20 horas, Companhia Procopio Ferreira.

RIVAL — "Maridos em segunda mão", Henrique Pongetti, ás 20 e 22 horas, Comp. Jayme Costa.

CARLOS GOMES — "Uma Cura de Amor" de José Wanderley e Daniel Rocha, ás 20 e 22 horas.

RECREIO — "Guela de pato" revista de N. Tangerini, ás 20 e 22 horas — Aracy Oscarito.

APOLLO — "Ciganinha" de Milton Amaral e H. Miranda ás 20 e 22 horas.

CASA DO CABOCLO — "O Leão do Tororó" de Luiz Quesada, ás 20 e 22 horas.

A NOSSA OPINIÃO

A DOUTRINA DE MONROE

A doutrina de Monroe — a America para os americanos — está dando lugar a explorações em outros continentes. Parecem até ridiculas certas declarações de jornalistas europeus e asiaticos, tentando applicar aquella doutrina a hemispherios differentes do nosso: "a doutrina de Monroe européa", "a doutrina de Monroe asiatica". Não sabemos mesmo que paridade se possa encontrar para semelhante dispauterio.

A doutrina de Monroe se fundamenta no respeito á soberania dos paizes americanos e não na supremacia de uma sobre as outras. Ninguem aqui pensa em reformar o mappa das Americas, sob a pressão da força ou sob a leaderança dos canhões. A America vive e viverá como está, seu territorio inviolavel e seus povos unidos pelos mesmos sentimentos de paz e de concordia.

E' necessario salientar que a doutrina de Monroe não estabelece o isolamento do nosso continente, não impede a collaboração dos europeus e asiaticos na obra do nosso soerguimento economico. Basta dizer que o concurso estrangeiro na America tem sido um factor preponderante da nossa civilização. O que ella préga é a não intervenção de estrangeiros na organização politica dos paizes americanos, é o respeito á independencia de cada um delles, o que vale dizer á independencia collectiva. A America para os americanos — isto é os americanos têm o direito de estabelecer os regimes politicos para os seus povos, sem admittir suggestões sequer de gente alheia aos seus interesses. Mal interpretada, cavilosamente, ella tem offerecido a elementos reconhecidamente provocadores motivos para explorações que devem ser repellidas vigorosamente.

O sentido pan-americanista da doutrina de Monroe foi definido, ha poucos dias, de maneira clara, pelo presidente Getulio Vargas, no seu memoravel discurso. O pensamento do chefe do governo brasileiro reproduziu exactamente a estructura daquella doutrina. O "monroismo" europeu e o asiatico — como elles querem — é apenas em proveito de uma ou duas nações sobre as demais. Dominio, controle e vigilancia, politica e social. Muito differente, portanto, do nosso monroismo que se assenta no respeito á liberdade e á soberania dos povos americanos.

CARMEN MIRANDA CHEGA HOJE

Será Prestada Uma Grande Manifestação Popular á Interprete Maxima do Samba

Carmen Miranda

Hoje, ás 15 horas, chegará a esta capital, pelo "Argentina", Carmen Miranda.

Depois de actuar, com o maior exito, no broadcasting, no theatro e no cinema dos Estados Unidos, a criadora de "O que é que a bahiana tem?" regressa ao seu paiz, para uma estação de repouso onde, por certo, vem receber os maiores applausos.

E o seu primeiro espectaculo nesta capital será na Urca, dia 15, segunda-feira, em beneficio da "Cidade das Meninas".

O Bando da Lua que, na Norte America, acompanhou Carmen Miranda, na sua tournée, tomará parte nessa festa, que tem o alto patrocinio da sra. Darcy Vargas.

O DESEMBARQUE

Quando o navio ainda estiver no largo, representantes de todas as entidades culturaes e artisticas, tendo á frente o sr. Assis de Figueiredo, director de Turismo do Departamento de Imprensa e Propaganda, irão a bordo apresentar suas saudações a Carmen Miranda. Ao atracar o "Argentina", tres bandas de musica se farão ouvir, apresentando as ultimas melodias da artista.

Em carro aberto, Carmen Miranda atravessará a Avenida, á frente de grande cortejo.

Na escadaria do Municipal, a popular artista será saudada pelo estudante Paulo Pinto, que apresentará as boas vindas.

E o cortejo seguirá com destino á residencia de Carmen, na Urca.

RECEPÇÃO NA A. B. I.

Quinta-feira, na Associação Brasileira de Imprensa, haverá uma recepção a Carmen Miranda. Nessa occasião os jornalistas terão uma entrevista collectiva. O sr. Herbert Moses saudará a artista, enaltecendo a propaganda da nossa musica popular nos Estados Unidos.

A FESTA DA URCA

A festa da Urca, segunda-feira, dia 15, em beneficio da Cidade das Meninas, vae constituir, por certo, um grande acontecimento artistico. Durante essa festa, será sorteada uma pelle, de 16 contos, offerecida pela sra. Darcy Vargas pela Casa Canadá. Os bilhetes dessa tombola, cuja renda tambem reverterá em beneficio da Cidade das Meninas, podem ser adquiridos, desde já, na Urca.

UM ASPECTO FESTIVO EM TODA A AVENIDA

Dado o grande interesse popular pela chegada de Carmen Miranda, os organizadores da homenagem resolveram distribuir serpentinas em varios pontos da Avenida, tornando mais festiva sua passagem pela principal arteria da cidade. Consta, tambem, que varias casas commerciaes atirarão serpentinas e flores de suas sacadas, associando-se assim ao enthusiasmo da rua.

A HORA DA CHEGADA

O navio em que viaja Carmen Miranda deverá dar entrada no porto, hoje, entre 14 e 15 horas. Seu desembarque será approximadamente ás 16 horas.

UM JANTAR NA URCA

O sr. Lourival Fontes offerecerá, sexta-feira, ás 22 horas, na Urca, um jantar a Carmen Miranda, com a presença de figuras de destaque em nossa sociedade.

Reuniu-se o Conselho Nacional de Imprensa

NEGADO REGISTO A' REVISTA NIPPO-BRASILEIRA "DAN"

Sob a presidencia do sr. Lourival Fontes, director geral do D. I. P., reuniu-se o Conselho Nacional de Imprensa. Estiveram presentes á reunião todos os conselheiros.

Lida e approvada a acta da sessão anterior foi em seguida despachado o expediente.

Por proposta do sr. Maciel Filho foi approvado um voto de congratulações ao coronel Costa Netto, superintendente da "São Paulo Rio Grande" pelo seu acto de defesa do Patrimonio Nacional e de integração da imprensa no espirito brasileiro, incorporando a "Rio Editora" ao acervo daquella Empresa.

Em seguida o Conselho tomou conhecimento dos termos de varios artigos insertos na revista "Dan", mensario nippo-brasileiro que se edita na capital do Estado de São Paulo, sob a direcção do sr. Tsuguo Kishimoto, resolvendo negar registo á alludida publicação.

A seguir o Conselho passou a examinar numerosos pedidos de registo de jornaes e revistas.

O Fornecimento de Trilhos á Rêde Viação Ferrea Gaucha

Pelo avião da Panair partiram, hontem pela manhã, para Porto Alegre, os srs. W. J. Hammond, vice-presidente da Inland Steel Company, de Chicago, e dr. P. Pinto Lima, director da Sociedade Technica Industrial Limitada, desta capital, que assignarão, na capital gaucha, o contrato de fornecimento de trilhos á Rêde Ferrea, num total de 24 mil toneladas.

O magnata americano, que é presidente de uma das tres maiores organizações de aço dos Estados Unidos, teve concorrido embarque. Falando ao reporter, disse que a sua empresa acaba de vencer uma concorrencia publica, realizada em Porto Alegre, para aquelle fornecimento de vulto, cuja operação financeira foi realizada na base dos accordos financeiros celebrados pelo chanceller Oswaldo Aranha, estando sua execução a cargo do Export & Import Bank e do Banco do Brasil.

'O Conceito da Neutralidade na Oração do Presidente'

A Conferencia, Hontem, do Jornalista Danton Jobim no Palacio Tiradentes

Danton Jobim proferindo a sua conferencia e um aspecto da assistencia

Constituiu verdadeiro acontecimento a conferencia realizada hontem no Palacio Tiradentes pelo jornalista Danton Jobim, sobre o thema "O conceito da neutralidade na oração do presidente", da serie organizada pelo Departamento Nacional de Propaganda, confiada a homens de relevo nos nossos meios culturaes. A antiga Camara dos Deputados estava literalmente cheia. Viam-se, além de innumeras familias, professores, jornalistas, intellectuaes e grande numero de representantes de associações trabalhistas. Tomaram parte na mesa entre outros o general Candido Rondon, jornalista Horacio de Carvalho Junior, Lourival Fontes e representantes dos ministros de Estado.

O general Candido Rondon, abrindo a sessão, apresentou o conferencista ao auditorio, referindo-se ao mesmo com as mais carinhosas expressões.

Com a palavra, o sr. Danton Jobim desenvolveu a sua these com admiravel clareza expendendo conceitos que provocaram o enthusiasmo da assistencia. "Mostra-nos o senhor Getulio Vargas em seu discurso aos homens do mar — disse — que nenhum motivo de ordem moral ou material nos aconselha a participar da batalha que se desenvolve no velho mundo. Com effeito, senhores, em vão procurariamos no fundo do conflicto europeu o enunciado preciso de idéas fundamentaes onde em si não prepondere o interesse economico". Adiante disse: "Ao homem de Estado que dirige os nossos destinos, a esse reformador tranquillo e tenaz que conseguiu alliar a prudencia, a discreção e o bom senso á coragem moral das attitudes definidas e surpreendentes, na hora das grandes decisões, á visão aguda e realista do presidente Getulio Vargas devemos a estructura politica imprescindivel ao efficaz reajustamento da nossa armadura social e economica ás necessidades actuaes". Apreciando numa visão de conjunto o panorama historico dos dias presentes, declarou: "As conquistas artisticas, moraes, politicas ou technicas do homem através das idades não se annullam ou perecem, mas buscam incessantemente novas formas de perpetuação no serviço da Humanidade". Mais adiante prosegue: "As palavras firmes e serenas do sr. Getulio Vargas não são apenas a necessaria advertencia á opinião contra os prejuizos que nos poderiam causar as attitudes impensadas, turbando o ambiente de tranquillidade que deve ser mantido na actual emergencia, mas ainda uma replica decisiva aos derrotistas que lêem nos acontecimentos europeus um destino terrivel contra o qual nada valeria oppor. Combatendo a doutrina das cassandras, firma o presidente a sua convicção de que não é o ocaso da civilização que se approxima, mas o inicio de uma éra nova". Finalizando a sua conferencia, o orador traça uma flammante pagina sobre o pan-americanismo do presidente Getulio Vargas, affirmando:

"A doutrina de Monroe, collocou o sr. Getulio Vargas no plano das tradições intangiveis, incorporada ao nosso patrimonio civico, baseada no mutuo respeito das soberanias nacionaes, reconhecendo-se a cada povo americano a liberdade de organizar-se politicamente, segundo as suas proprias tendencias, interesses e necessidades.

"Fomos um Imperio e somos uma Republica, sem que a mudança de regime nos afastasse dessa politica de cooperação que é uma tradição de nossa Historia" — accentua textualmente o chefe do Governo, depois de assegurar que "habituados a cultivar a Paz como directriz de convivencia internacional, continuamos fiéis ao ideal de fortalecer cada vez mais a união dos povos americanos. Com elles estamos solidarios para a defesa commum em face de ameaças ou intromissões estranhas, cumprindo, por isso mesmo, abstermos-nos de intervir em lutas, travadas fóra do continente"

Valem estas palavras, senhores, por uma clara advertencia aos desavisados que interpretem a nossa neutralidade ante a Guerra na Europa, e o nosso empenho em manter e salvaguardar as instituições que entendermos as mais consentaneas com os dados da nossa realidade, como signaes prenunciadores de uma renuncia aos ideaes da America, a qual se expressaria numa inexplicavel attitude de isolamento em face da communhão espiritual do Novo Mundo.

Advertencia justa e necessaria é esta, que decorre das palavras do sr. Getulio Vargas, porque nenhum chefe de Estado americano jámais o excedeu ao zelo pela causa da fraternidade continental.

Neste mesmo recinto e não ha muito, tive occasião de traçar o confronto entre a obra de Franklin Roosevelt, nos Estados Unidos, e a de Getulio Vargas, em nosso Paiz, accentuando a cooperação tenaz e resoluta que vêm emprestando á politica do mutuo entendimento na America, tarefa em que ambos se emularam, sempre, na constancia, na dedicação e na perfeita comprehensão dos destinos historicos deste Continente.

Reaffirmando a sua neutralidade ante a Europa em chammas, o Brasil não renega, pois, de nenhum modo, a solidariedade americana.

A politica exterior do presidente Getulio Vargas, através de actos os mais eloquentes e expressivos, reconhece e proclama todos os dias a alta missão da "Doutrina de Monroe" na defesa das nações americanas contra as aggressões de fóra.

Essa orientação não contraria, mas reforça as razões da nossa neutralidade, dos nossos desejos de preservar a Paz, preparando-nos, não apenas para proteger-nos, mas ainda para auxiliar a protecção das nações irmãs do Novo Mundo contra quaesquer assaltos da cobiça alheia."

E termina com as seguintes palavras:

"Abençoados, pois, os esforços do presidente Getulio Vargas preservando o Brasil dos horrores da guerra e os esforços de todos os que valem pela Paz no Continente americano.

Não para que nos forremos ao tributo de sangue que foi imposto a tantos povos dignos do respeito e da admiração da Humanidade, mas para que este privilegiado recanto do planeta possa ser um dia a Area imperecivel, na qual encontrem abrigo as mais bellas conquistas da civilização christã.

"Tenhamos fé, porém, em que essas conquistas jámais perecerão como prophetizam as cassandras agourentas.

Não morrerão jámais, porque são as chammas da sabedoria dos tempos, legadas, de geração a geração, pelos nossos antepassados em sangue e em espirito; e, se parecem apagar-se no desencadear das grandes borrascas, resurgem, sempre mais bellas e mais vivas, quando o arco da alliança annuncia, no céo, o fim das tempestades."

Abono Familiar

AGAMEMNON MAGALHAES

Despacho todos os dias pedidos ao abono familiar, que instituimos para o funccionalismo do Estado, a razão de tres por cento por filho. Os abonos deferidos já attingem a mil seiscentos contos, no corrente exercicio. Tenho observado que o abono está beneficiando, de preferencia, aos pequenos funccionarios. São esses os de maior prole. Serventes, continuos, guardas de colletoria, soldados da Força Policial, são os que têm de seis a doze filhos. A média dos altos funccionarios não excede de tres filhos.

E' de esperar que o abono concorra para a defesa da natalidade. No proximo anno já poderemos verificar esses effeitos. Um dos beneficios do abono, e que está se accentuando cada vez mais, é o da legalização da familia, nas classes baixas. As certidões de casamento juntas aos processos de abono, para a legitimação dos filhos, são innumeras. Esse facto demonstra a repercussão social e moral da lei do abono, e que todas as providencias que o Estado tomar em defesa da familia, mesmo a custa de restricção de despesa em outros sectores da administração, serão opportunas e aconselhaveis. O que se fizer em proveito do fortalecimento da familia, nunca será perdido. A nacionalidade ganhará sempre, porque na familia é que estão as suas forças de renovação e continuidade.

Devemos, pois, tratar da economia da familia, como tratamos da economia publica. Do equilibrio do bem-estar, da saude moral, emfim, desse nucleo natural e forte de expansão e vida é que depende o Estado e as suas instituições. E' que depende a ordem social. E' que depende a ordem christã. A disciplina das forças espirituaes. O destino da sociedade.

Outrora se dizia que o filho era a unica riqueza do pobre. Hoje podemos dizer que o filho é a unica riqueza das nações.

HONTEM, NO CATTETE

APRESENTADO AO CHEFE DO GOVERNO O CHEFE DA DELEGAÇÃO BRASILEIRA A' CONFERENCIA DE HAVANA

Durante o despacho que teve, hontem, no Palacio do Cattete, com o presidente Getulio Vargas, o ministro Oswaldo Aranha apresentou a s. excia. o ministro Mauricio Nabuco, que acaba de ser nomeado chefe da Delegação Brasileira que representará o nosso paiz na Conferencia de Havana.

Durante essa audiencia foi tomado o flagrante acima.

O 21º ANNIVERSARIO DA ESCOLA DE AERONAUTICA DO EXERCITO

O PRESIDENTE DA REPUBLICA, O MINISTRO DA GUERRA E DEMAIS AUTORIDADES PARTICIPARÃO DAS COMMEMORAÇÕES DO DIA DE HOJE, NAQUELLE ESTABELECIMENTO

A Escola de Aeronautica do Exercito, sédiada no Campo dos Affonsos, nesta capital, commemora hoje solennemente o 21.º anniversario de sua fundação. Estabelecimento que, embora joven, tem um passado que muito recommenda o renome que desfruta honrosamente quer nos meios armados, quer nos meios civis do paiz, por isso justificam-se as commemorações da data que não poderia de modo algum limitar-se a um breve registo. O commandante, tenente-coronel Armando Ararigboia, que acaba de introduzir nesse estabelecimento os melhoramentos de que o mesmo carecia, organizou um esmerado programma, do qual consta o hasteamento da Bandeira, ás 8 horas, pelo commando, com a presença de toda a officialidade, bem assim, numerosas outras cerimonias.

O chefe do Governo, o ministro da Guerra, generaes e demais altas autoridades, serão recebidos ás 10 horas, devendo nessa occasião formar o Batalhão Escolar para as honras do estilo, sob o commando do capitão Sinval. Pouco depois, o sr. Getulio Vargas passará em revista as guarnições, finda a qual inaugurará as novas installações da Escola.

DESFILE AEREO

Em seguida, o chefe do Governo e autoridades assistirão o desfile aereo do Agrupamento de Aviões, que constituirá sem duvida um espectaculo deslumbrante. Nesse desfile tomarão parte cinco esquadrilhas sob o commando do capitão Vinhaes, Coelho Netto, ten. Perdigão, ten. Alencastro e capitão Mello. Esse desfile está previsto para as 10.50 horas.

Terminado o desfile, as autoridades regressarão á séde do edificio, onde inaugurarão o salão nobre, que faz parte dos melhoramentos introduzidos na Escola.

A SEGUNDA PARTE DO PROGRAMMA

Após a retirada do chefe do Governo e demais altas autoridades, terá logar ás 13 horas o almoço intimo em que tomarão parte todos os officiaes da guarnição do Campo dos Affonsos e convidados. A's 14 horas, terá inicio a parte sportiva, que constará de varias provas entre sargentos e praças das Escolas de Educação Physica e de Aeronautica, 3º Regimento de Infantaria e Batalhão de Guardas.

VÔOS COM PASSAGEIROS

Uma das partes interessantes do programma será a opportunidade dada aos convidados para um passeio aereo, tendo sido, por esse motivo, organizada uma escala pelo Agrupamento de Aviões da Escola. Esse vôo está marcado para as 15.30 horas. Haverá tambem ás 16 horas uma demonstração orpheonica, sob a regencia do maestro tenente Nascimento. A's 15 horas, "lunch" para os sargentos e seus convidados. A's 16.30, inicio da recepção no Casino dos Officiaes. A's 18 horas, arriamento da Bandeira. A's 19 horas, encerramento da recepção no referido Casino.

COMMISSÕES

Foram designadas as seguintes commissões: de recepção e imprensa: capitães Martinho, Cyro, Coelho Netto e Deorgal e tenentes Attila e Levy; de policiamento e transito: tenentes Scala e Barbosa e aspirantes Alves, Raphael e Murad; de ligação do cmt. da Escola: capitão Sinval e aspirante Ormud; de direcção sportiva: tenentes Jeronymo e Monteiro de Barros, aspirantes Magno e Delaite; de direcção dos vôos: capitão Nero; de fiscalização: capitão Hollanda e tenentes Dulcidio, Arcirio e Martins; de conducção: Ida — saida de Copacabana (posto 6), as 5.50 horas; omnibus para os officiaes do Curso de Aperfeiçoamento, ás 6.20 horas, da Lapa. Volta — Saida da Escola, ás 10 horas para Copacabana. Para os sargentos, graduados e praças: Ida — saida de Marechal Hermes, das 5 ás 6.30 horas. Volta — Saida da Escola para M. Hermes, ás 20 horas. Para as familias dos officiaes: Ida — saida dos omnibus de Cascadura, das 14 ás 16.30 horas. Volta — saida da Escola para Cascadura, a partir das 18 horas. Para as familias dos sub-tenentes, sargentos, graduados e praças e civis: Ida — saida do omnibus de Cascadura, das 14.10 ás 15.10 horas. Volta — saida da Escola para Cascadura, a partir das 17 horas.

Condecorados Com a Ordem do Cruzeiro

A CERIMONIA DE HONTEM NO MINISTERIO DA MARINHA

Realizou-se hontem, no gabinete do ministro da Marinha, a cerimonia da entrega de condecorações da Ordem do Cruzeiro, grão de official, ao capitão de fragata Ernesto Raul Villanueva, addido naval da Republica Argentina, e ao capitão de corveta Edwin D. Graves Junior, addido naval dos Estados Unidos da America do Norte, com que foram agraciados pelo Governo brasileiro. A entrega das condecorações foi feita pelo ministro Aristides Guilhem, presentes varios officiaes de Marinha e outras autoridades. O flagrante acima foi tomado durante a cerimonia.

"O Papel da Aviação na Defesa Nacional"

Na proxima sexta-feira, 12 do corrente, ás 17 horas, no Palacio Tiradentes, o major J. M. Leite de Vasconcellos, professor de historia do Collegio Militar, realizará sob a presidencia do ministro da Guerra, uma conferencia sobre o thema: "O papel da aviação na defesa nacional". Essa conferencia é promovida pelo Departamento de Imprensa e Propaganda e patrocinada pela Liga de Defesa Nacional, Instituto de Docentes Militares, Instituto Brasileiro de Cultura e revista "Nação Armada", entrada franca.

Administração da Cidade

Prefeitura do Districto Federal

PAGAMENTOS DE HOJE NA CAIXA REGULADORA DE EMPRESTIMOS

O sr. Edgard Leite Ribeiro, director da Caixa Reguladora, despachou para hoje o pagamento dos seguintes emprestimos:

matriculas, numeros:
25709 25511 16844 16384 2151 25504 25559 22384 25677.

Sebastião Pedro da Silva — Victoria Makiriz Brasil — Militão Ponciano de Jesus — Antonio de Azevedo — Elfruth Salles Rodrigues — Oswaldo Antunes da Silva — João Francisco Vieira — João Nascimento dos Santos — Clarizon de Magalhães — Apresentem ultimo cheque.

Comparecimentos:
Armando José Coelho — Agenor Luiz dos Reis — Raul Lopes Cardoso — Virgilio Joaquim Pinto.

Manoel Ramos — Nada ha que deferir. Cobre-se a reposição de 2$700 conforme o informado.

Leonor Maria dos Santos — Nada ha que deferir. A differença do desconto a favor desta caixa refere-se a emprestimos de emergencia concedido pelo montepio dos empregados municipaes antes da installação da CMEH, e para esta transferido. Cobre-se a reposição das restituições indevidamente feitas, de accordo com a informação.

Sebastião Pedro da Silva.

PHARMACIAS HOJE DE PLANTAO NO DISTRICTO FEDERAL

Pharmacias de plantão na noite de hoje 10 de julho de 1940, (depois das 20 horas). — Decreto Lei n. 2.086 de 25|3|940.

Marechal Floriano 55 — São Francisco da Prainha 21 — Marechal Floriano 113 — Uruguayana 105 — Avenida Passos 48 — Largo da Carioca 10 — Praça Tiradentes 15 — Evaristo da Veiga 30 — Avenida Mem de Sá 131 — Riachuelo 403 — Cattete 142 — Cattete 287 — Marquez de Abrantes 214 — Laranjeiras 268-A — Passagem 92 — Visconde de Ouro Preto 84 — São Clemente 186 — Voluntarios da Patria 365 — Carlos Góes 88 — Maria Angelica 10 — Avenida Princeza Isabel 46 — Visconde de Pirajá 616 — Montenegro 129-B — Avenida N. S. de Copacabana 945-B — Siqueira Campos 83 — Avenida N. S. Copacabana 1130 — Siqueira Campos 119 — Avenida Salvador de Sá 23 — Harmonia 72 — Livramento 100 — Salvador de Sá 77 Benedicto Hyppolito 192 — Visconde de Itauna 465 — Francisco Bicalho 252 — Nabuco de Freitas 132 — Haddock Lobo 153 — Aristides Lobo 238 — Catumby 86 — Itapiru' 175 — Avenida Paulo de Frontin 516 — Francisco Eugenio 120 — Bella 636 — Bomfim 351 — São Luiz Gonzaga 248 — Bella 305 — Conde de Bomfim 832 — Conde de Bomfim 301 — Avenida Tijuca 31-B — São Francisco Xavier 3 — Avenida 28 de Setembro 194 — Avenida 28 de Setembro 439 — Barão do Bom Retiro 704-B — Barão de Mesquita 367 — Barão de Mesquita 766 — São Francisco Xavier 466 — 24 de Maio 428 — Licinio Cardoso 261 — Vaz de Toledo 130 — Barão do Bom Retiro 156-A — Lins de Vasconcellos 503 — 24 de Maio 1383 — Engenho de Dentro 345 — Carolina Meyer 12-A — Capitão Rezende 177 — Piauhy 249 — Bernardino Campos 128 — Archias Cordeiro 622 — Praça do Encantado 40 — Clarimundo de Mello 402 — Praça Quintino Bocayuva 16 — Sidonio Paes 19 — Avenida Suburbana 2885 — Avenida João Ribeiro 5 — Lobo Junior 335 — Praça das Nações 94 — Philomena Nunes 199 — Antenor Navarro 141 — Cardoso de Moraes 366 — 23 de Abril 36 — Lobo Junior 17 — Uranos 1385 — Avenida João Ribeiro 738 — Monsenhor Felix 729 — Estrada Braz de Pinna 750 — Estrada Braz de Pinna 1309-A - Bulhões Marcial 383 — Estrada Vicente Carvalho 29 — Estrada Barro Vermelho 527 — Silva Valle 326-B — Diamantes 163 — Carolina Machado 490 — Estrada Engenho Novo 21 — Largo da Pavuna 2 — Estrada Nazareth 38 — Siriey 24 — Estrada São Pedro de Alcantara 1570 — João Vicente 667 — Avenida Geremario Dantas 1469 — João Vicente 121 — Estrada Santa Cruz 499 — Albino Paiva 195 — Dois de Abril 5 — Avenida 1º de Maio 17 — Corrêa Seara 35 — Japaratuba 221 — Ferreira Borges 4 — Lopes Moura 66 — Praia de Olaria 100-B — Peixoto de Carvalho 14.

COMPAREÇAM AO CONTENCIOSO FISCAL

Estão sendo convidados a comparecer ao Departamento do Contencioso Fiscal, á Avenida Graça Aranha, 26, sobreloja, para satisfazerem o pagamento de seus debitos, sob pena de cobrança executiva, os seguintes contribuintes:

Companhia Territorial Rio de Janeiro — Leontina Dutra da Silveira — Chrispiano Bernardo de Castro — Companhia Industrial Melhoramentos do Brasil — Antonietta da Silva Guimarães de Barros — Pedro Borges de Freitas — Irmãos Pires — Aurora Guimarães Guerra — Oscar Santiago — José Antonio da Costa — A. Academia de Commercio do Rio de Janeiro — Julião Martins — Manoel Ferreira dos Santos — Alberto Ferreira de Almeida — João Pereira Santa Maria — João Casemiro dos Reis — Jean Augusto Henry Ayrol — Joaquim Pacheco Guimarães — Antonio Martins Vianno — Josephina Carolina Stephan — Antonio Pereira de Souza — Olga de Souza Macedo — Confraria de N. S. da Lapadosa — Luiz Antonio Vieira da Silva — Irmandade de N. S. da Lampadosa — Eduardo Guinle — Leocadia Armanda Gonçalves — João José Alves Costa — Thereza Gonçalves — Maria A. Gonçalves — José Moreira Lourenço — Francisco Souto Ribeiro — Beatriz Maria Ramalho — Isabel Martins — Amena Vaz Osorio — Centro Paulistano — Francisco de Oliveira Couto Rabello — Associação Proprietarios de Padarias — José Figueiredo Bostos — Jayme Lino da Cunha Souto Maior — Pedro José Sebastiany Junior — Maria José Souto — Amelia Ferreira Souto — Joaquim Manoel Campos Amaral — Maria Encarnação Leal Souto — Avelino Alves de Carvalho — Anna Moreira de Barros e Empresa Brasileira de Diversões.

SECRETARIA GERAL DE ADMINISTRAÇÃO

Departamento do Pessoal

Despachos do director:
Maria Luiza Bocayuva Jaguaribe de Mattos — Aguarde opportunidade.

Exigencias do director:
José Machado Soares — Compareça para declarar a data do inicio da licença.

Carmeno de Lucas — Compareça para esclarecimentos.

Leoncio Machado — Junte o titulo de gratificação addicional.

PAGAMENTO: — Será effectuado hoje, 10 do corrente, no Serviço de Ligação — Palacio da Prefeitura, o pagamento de restituições aos seguintes funccionarios: Virginia Brandão — Arthur da Motta Pereira e Pedro Candido Carlos Garcia.

RECTIFICAÇÃO: — Expediente de 23-5-40 — "Diario Official" — Secção II de 24-5-40. **Lista de licença para tratamento de saude**

Almerindo Bravo.

SERVIÇO DE CONTROLE LEGAL

Despachos do chefe de Serviço:
Maria de Lourdes Salgado de Almeida — João Teixeira Guimarães — Eurydice Pereira de Andrade Panar — Zuleika de Magalhães — Guiomar Maria dos Santos e Arminda Julia Fernandes — Aguardem opportunidade.

Ernestina Silva Moutella — Aguarde a ultimação do processo de aposentadoria.

Exigencias do chefe de Serviço:
Dora Augusta Moreira — Compareça para esclarecimentos. Manoel Guimarães Mello — Compareça.

Jayme Pombo Bricio Filho — Compareça munido do titulo relativo a ultima categoria.

Floriano Mendes de Oliveira — Junte titulo de nomeação, provando o allegado.

Arthur Augusto Ribeiro — Declare o fim a que destina a certidão solicitada.

Amelia Ferreira do Nascimento — Junte procuração dos filhos maiores autorizando-a a receber a quantia que lhes cabe.

SERVIÇO DE INSPECÇÃO MEDICA

Despachos do chefe de Serviço:
Cecilia Botelho de Andrade — Joaquim da Silva Borges — Margarida Luiza Adnet — Tayna Tomagnini — Edmo Padilha Gonçalves — Humberto Gomes — Paulo Joaquim Lopes — Pedro Dias Bento — Tharcilia de Oliveira — Benedicto Gambôa — Manoel Augusto Gomes — Joaquim Alves 1º — Luiz Lanen — Miguel da Costa Miranda — Déa das Mercês Nascimento — Wanda dos Santos Martins — Lydia de Castro — Oswaldo Paulino dos Santos — Jandyra Porto de Carvalho — Manoel Martins — Manoel Porphirio de Lima — João Ribeiro e José Maria de Almeida — Submettam-se á inspecção de saude.

AVISOS

Compareçam ao Serviço de Controle Legal, á Avenida Graça Aranha, 62 — 4º andar — sala 418, as Estagiarias abaixo mencionadas e recem-nomeadas professoras de **Curso Primario**, para processamento das respectivas posses, devendo apresentar os seguintes documentos:

Certidão de nascimento.
3 retratos, de frente, medindo 3 1|2 x 2 1|2.
Documentos de identidade.

Abigail Teixeira de Sá Campos — Aida Matheus — Amanda Moreira Pellon — Antonia Manso de Medeiros — Arlette Pereira Santos — Arthurina Pires Lopes — Aryciéa Cunha — Aurea dos Reis Monteiro — Brigida da Conceição Costa — Cacilda Beck Guimarães — Carolina Vieira — Cezarina Pradal — Clara Novaes — Clelia de Faria — Clelia de Vasconcellos — Cleonice Pereire de Magalhães Castro — Cybelle Pereira de Souza — Daisy Messias da Silva — Déa Pacca William Allan — Déa Silveiro Pacheco — Dolores de Almeida — Edith Monteiro Soares — E'lida Faure — Elza Ferreira Cardoso — Elza Lopes Coutinho — Elza Maria Carneiro de Albuquerque — Elza Verez Henriques — Esther de Araujo — Esther Maria Cardoso D'Abreu — Euphemia Pimenta do Amaral — Floresta Coloneze — Florinda Guimarães — Gaby Pinto Miranda — Giselia Alves D'Albuquerque — Giselda Botelho Chaves — Giselde D'Albuquerque — Graciete Bastos — Heny Vieira — Honorina Rego Millen — Ineh de Figueiredo Lobo — Iracema Felix Lugarinho — Jandyra de Souza Cardoso — Jordelia Machado — Julia Pinto Nogueira — Leda Italia Primavera — Lelia Gallo — Lia Marcelino Pinto — Lilia de Oliveira — Lucy Mourão Watson — Lygia Martha Figueiró Winter — Marcyta do Valle Meira — Maria da Gloria de Souza Pereira — Maria da Gloria Machado da Costa — Maria da Silva Gomes — Maria de Lourdes Bastos — Maria de Lourdes de Figueiredo Cerqueira — Maria de Lourdes Leal — Maria de Lourdes Pereira — Maria do Rowario Paula — Maria Nazareth Barros Peixoto de Souza — Maria Portella Correia Lopes — Maria Umbelina da Rocha Machado — Maria Yvonne Renaud — Marietta Machado — Marina de Oliveira Bastos — Marilda Dias — Noema Silva de Gouvêa — Nadyr de Cruz Mattos — Nilza da Silva Machado — Nisia Nobrega — Olga Gaspar de Figueiredo — Perola Leal Carneiro — Rennée Cabral Velho — Ruth Araripe — Ruth de Faria Trajan — Ruth Martins Jorge — Semiramis Maia Delphim — Sylvia Fernandes Persi — Sylvia Isaura Canton — Yára de Lacerda Fernandes — Yeda Goldschmidt de Oliveira.

— Compareça com urgencia, ao Serviço de Controle Legal, á Avenida Graça Aranha, 62, 4º andar, sala 418, a funccionaria abaixo mencionada: — Julieta Wendheusen de Carvalho Figal.

Compareçam ao Controle Legal á Avenida Graça Aranha, n. 62 — 4º andar — sala 418, das 12 ás 15 horas, com os documentos abaixo discriminados, os seguintes serventuarios extranumerarios, admittidos para a Secretaria Geral de Saude e Assistencia, officio n. 2385, de 31 de maio de 1940, no dia 10 do corrente:

DOCUMENTOS: — 1 — certidão de nascimento ou carta de naturalização.
2 — Prova de quitação ou isenção do serviço militar.
3 — Folha corrida da Policia do Districto Federal.
4 — Diploma, licença profissional ou outra prova de habilitação.
5 — 3 retratos, de frente, medindo 3 1|2 x 2 1|2 centimetros
6 — Documentos de identidade.
7 — Attestado de vaccina.

Alvaro Gasse Sandy — Manoel Silva — Moacyr da Rocha Pinto — Gustavo Mendes Guimarães — João de Souza Verissimo Junior — Manoel Baptista de Carvalho — Eduardo Deocleciano da Fonseca — José Costa — Jayme Moreira Fontes — José Roque de Almeida Cruz — José Costa Fernandes — Raul Theodoro dos Santos — Moacyr Bernardino de Souza — Amaury Jacyntho da Costa — Argemiro de Moraes — Agenor dos Santos — Mario Motta — Antonio Pereira da Silva — Carlos Tavares — Mauricio Monteiro de Barros — Miguel Ferreira de Macedo — Pedro Araujo Santos — Moacyr Moreira — João Gualberto Regis — Antonio Bianchi — Fabio Eufrausino — Cesar Armelin Guanaes — Osman de Souza Martins — José Amaro Evangelista — José Paulino dos Santos — Luciano de Felippe — José Antonio dos Santos — Leonardo Bruno — Aristides de Araujo Lima — Theodomiro Mendes Sá — Edgard Trajano de Lima — Manoel Rodrigues dos Santos — José Gomes das Neves — Arlindo Fernandes da Silva — Armindo da Silva Corrêa — Beltrão da Silva Ferreira — Vantuil Rodrigues da Silva — Alcebiades Peçanha de Azevedo — Coriolano Ribeiro Bomfim — Altivo Luiz Gonçalves — João Ferreira da Matta — Aarão de Azevedo Coutinho — Flavio José da Silva — João Paulino dos Santos — João Villar da Rocha — José Coelho da Rocha — Oscar Xavier de Oliveira — Seraphim Pereira da Costa — Nilo Raphael Casaes — Octavio Guimarães — José Furtado — Irineu Faria — José Alves Monteiro — Bento Buriarmarque dos Santos — Edgard Antonio dos Santos — Mario Rocha — Manoel Sant'Anna — João de Souza Galvão — José do Nascimento — Mario de Oliveira — Carlos Joaquim Fernandes — Homero Soares Henrique — Benedicto Soares — a) Theofrasto Cordeiro de Almeida.

LISTA DE LICENÇA PARA TRATAMENTO DE SAUDE

Artigo 151 alinea I do decreto lei 1.713, de 28 de outubro de 1939.

Octavio Barbosa de Couto e Silva — Thereza Ribeiro Carneiro — Claudionor Rocha de Souza — Justino Gonçalves — João Anselmo Matheus — Bento Gonçalves Flores Junior — Benvinda Aurora da Conceição — Nelson Sant'Anna de Oliveira — Euclydes Gonet — Alzira Conceição Corrêa Ledo — Decio Magalhães Freire — João de Almeida Pontes — João Souza da Silva — Pedro Lopes de Souza — Rubem Nogueira Pinto — Waldevirio Affonso Cardoso — Juventino da Costa Salles — Euclemio Damasceno da Silva — José Joaquim Martins — Florinda Candido — Gilka Luzia Fonseca — Alexandre Clemente de Souza — Joaquim Francisco da Silva — Domingos Sobral Filho — Luiza Torres Leite Soares — Zelindo Braga — Waldyr Ribeiro Osorio — Manoel Gomes 3º — Jacyra Reis Lopes — José Gomes da Silva 2º — Victor Ramos — Floro Machado Teixeira — Noemia Monteiro Thompson — João Francisco de Souza — Alice Garcia Lobo — Maria da Penha de Souza Nunes da Silva — Narciso de Almeida Couto — Manoel Luiz Machado Junior — De accordo com o art. 165 do dec.-lei 1713, de 28-10-39.

Adelia de Carvalho Lima — De accordo com os arts. 165 e 160 do dec. lei 1713, de 28 de outubro de 1939.

Artigo 151 alinea II do decreto-lei 1713, de 28 de outubro de 1939.

João Vieira Cardoso — De accordo com o art. 166 do dec.-lei 1713, de 28 de outubro de 1939.

Artigo 151 alinea III do decreto-lei 1713, de 28 de outubro de 1939.

Hilario Ferreira Guimarães — De accordo com o art. 168 do dec.-lei 1713, de 28 de outubro de 1939.

Artigo 151 alinea V do decreto-lei 1713, de 28 de outubro de 1939.

Nadyr da Costa Veiga — Maria Tourinho Jacobina — Gilda Noronha de Carvalho — Amelia Gomes Arruda — Edith Gwendolen Huggins Ministerio — De accordo com o art. 171 do decreto-lei 1713, de 28 de outubro de 1939.

Artigo 151 alinea III do decreto-lei 1713, de 28 de outubro de 1939.

Maria Ignez Vieira — De accordo com o art. 168 do decreto-lei 1713, de 28 de outubro de 1939.

SECRETARIA GERAL DE FINANÇAS

Despachos do director do dia 8 de julho de 1940.

Heloisa Figueiredo e outra — Annunciata Dângelo Padula — Passem-se a carta.

Rosa M. de Almeida — Yvette Campos da Silva — Renée Ciarita Leon — Levante-se a perempção. Jovita Torres da Cunha — Apostile-se.

Exigencias do chefe da 2ª Secção:
Juliana Gaffrée Riedel — Preste esclarecimentos sobre as dimensões do immovel.

Anunziata Orlinda Losso — Requeira levantamento da perempção.

Nova Cooperativa Central de Motorista P. do B. — Explique as divergencias de dimensões do lado esquerdo entre o titulo de propriedade e o local.

Carlos Gardone Ramos — Compareça para prestar esclarecimentos.

Joaquim Antonio Pestana — De accordo com a petição.

439-T-39 — Obrigou-se o tabellião a fazer retificações das dimensões para o que expediu o officio de rectificação. Da escriptura verifica-se entretanto que as dimensões não foram rectificadas. Explique as divergencias.

Cantone da Silva — Explique as divergencias entre as dimensões da linha do fundo do immovel n. 185 da rua D. Marianna entre o que consta do titulo e o que se encontra no local.

Manoel Moreira da Silva — Explique as divergencias entre as dimensões do titulo de propriedade e as que se encontram no local.

Carlos Frederico de Noronha — Facilite a medição do immovel.

Odilla Martins da Fonseca — Satisfaça a exigencia de 30-3-40.

Exigencia do chefe da 3ª Secção:
Irene de Oliveira — Compareça para firmar o laudo de avaliação.

MONTEPIO DOS EMPREGADOS MUNICIPAES

Despachos do director:
João Christovão de Sá — Maria Elisa Reis Barcellos — Maria Mesquita Pereira — José Domingos 2º — Exclua-se em face das informações.

José Barcellos — Cobre-se em duas prestações mensaes consecutivas o debito apurado de cincoenta e dois mil e quinhentos reis.

Amador de Araujo — Certifique-se nos termos da informação.

Manoel Antunes Correia — Cobre-se o debito apurado, de vinte e oito mil e duzentos réis de uma só vez.

Adelia Minto Quintanilha — De accordo.

Exigencias do chefe da Secção de Expediente e Controle:
Sylvio Sardinha dos Santos — Junte os contra-cheques de outubro de 1939 e maio de 1940.

Helio Gonçalves Pinto — Para regularizar a sua situação perante o Montepio, prove a idade e apresente o titulo de nomeação.

Deoclecio Pinto dos Santos Ferreira, official de justiça do Juizo dos Feitos da Fazenda Publica. Dado o facto de não ter esta Secção conhecimento dos descontos que o contribuinte estará soffrendo desde setembro de 1939, visto que, em face do decreto-lei 1.807, de 28-XI-39, a sua folha de pagamento não é organizada no Departamento do Pessoal, apresente as copias dos cheques correspondentes ao periodo de outubro de 1939 a abril de 1940.

Gumercindo Salles Paiva — Guilherme de Mattos — Francisco Coelho Portella — Compareça.

Gilberto Neves de Oliveira — Retire o titulo eleitoral, apresentado directamente, para cumprimento de exigencia.

Hernani Montez — Retire a certidão de nascimento apresentada directamente, para cumprimento de exigencia.

José Ferreira — Compareça com urgencia.

Iracema Potyguara — Apresente declaração de familia.

Secção de Pensões e Alugueres

Despachos do director:
Raphael Caparelli — Proceda-se de accordo com o item 2 da portaria n. 31, de 2 de dezembro de 1939.

Euripedes Barbosa — Cancelle-se a fiança em 30 de abril do corrente anno, como parece ao sub-secretario.

Salustio Benicio de S. Castilho — Autorizo o desconto.

Luiza de Amorim Quintão — Cancele-se definitivamente a fiança em 10 de maio do corrente anno, como parece ao secretario.

Despachos do secretario

Ida Ferreira França e outras — Prove que ainda exerce o cargo de inventariante.

Despachos do sub-secretario:
Cecilia Ritta Simões — Compareça ao Montepio para tratar de assumpto de seu interesse.

Exigencias do chefe da Secção de Pensões e Alugueres:
Herdeiros de João Moreira de Magalhães — Satisfaçam a exigencia formulada quando do deferimento do processo de habilitação.

DEPARTAMENTO DO MATERIAL

Serviço de Controle Financeiro

Despachos do secretario:
Antonio de Almeida — Manoel Visconti — Jorge Elias Caltai — Rinder Ltd. — Banco Hypothecario Lar Brasileiro — Banco dos Funccionarios Publicos S. A. — A. Gonçalves Ferreira & Filhos — Automoveis Sta. Luzia Ltda. — Octavio Babo e dr. Octavio Babo Filho — Diario de Noticias S. A. — M. M. Gomes & Cia. Ltd. — Leopoldo Machado & Cia. Ltd. — Cacique S. A. — Santos Martins & Cia. — Santos Seabra & Cia. Ltda. — A. Barros & Cia. Ltd. — Accete-se em termos.

DEPARTAMENTO DE FISCALIZAÇÃO

Despachos do director:
Luminosa S. A. — Assistencia de Soccorros Funebres Ltda. — Barbará & Cia. Ltd. — Manoel da Silva Fesqueira e Joaquim Galhardo de Freitas — Mantenho os autos.

Braga & Woolman Ltda. — Junte guia de pagamento.

RENDA DE HONTEM

— Districtos Fiscaes, Inflammaveis e Theatros e Diversões — Renda: 78:738$700.

GABINETE DO PREFEITO

Estiveram com o prefeito: directoria do Syndicato dos Proprietarios de Padarias, directoria do Syndicato dos Distribuidores e Vendedores de Jornaes e Revistas, srs. coronel Segadas Vianna, professor Escragnolle Doria, Oscar Fontoura, secretario da Fazenda do Rio Grande do Sul, Ercilio Luz, José Alves Filgueiras, Julião Martins Castello, Saboia de Medeiros, Luiz Jordão, professor Mauricio de Medeiros, Raymundo Muniz de Aragão, Mauricio Amoroso Costa e Euclydes Farias.

DR. EMYGDIO F. SIMÕES
Director da Casa de Saude
Dr. Pedro Ernesto S/A.
Vias urinarias — Molestias de Senhoras — Partos
Consultorio:
Rua da Carioca, 6 - 4º andar
Das 16 ás 19. Tel. 22 4774

Tribunal de Contas do Districto Federal

Pelo expediente despachado pelo presidente, conego Olympio de Mello, foram ordenados os seguintes registos:

Secretaria Geral de Finanças

OF. n. 986, OP, na importancia de 840$, a favor de Serviços Hollerith S. A.

Secretaria Geral de Educação e Cultura

OF. n. 435-C, OP., na importancia de 2:000$, a favor de Zuleika Nunes de Alencar.

Secretaria Geral de Saude e Assistencia

OP. — 896, na importancia de 7:293$300, a favor de Moreno Borlido & Cia.

N. 1.058, na importancia de 4:140$, a favor de Cardinale & Cia.

N. 1.061, na importancia de 358$500, a favor de João Martins & Cia.

N. 1.063, na importancia de 4:725$, a favor de David Pereira & Cia.

N. 1.065, na importancia de 1:107$, a favor de J. R. Pires & Cia.

N. 1.077, na importancia de 252$500, a favor de Magalhães Cunha & Cia.

N. 1.188, na importancia de 901$600, a favor de Laboratorio Biologico Gley Ltda.

N. 1.192, na importancia de 130$800, a favor de M. Ventura & Cia.

N. 1.194, na importancia de 5:634$, a favor de M. Ventura & Cia.

N. 1.207, na importancia de 7:616$500, a favor de Equipamentos Scientificos, Ltda.

N. 1.210, na importancia de 2:583$600, a favor de Alves Mendes & Cia.

N. 1.214, na importancia de 587$, a favor de J. R. Pires & Cia.

Secretaria Geral de Viação, T. e Obras Publicas

OP. n. 2.190, na importancia de 8:850$, a favor de Bertrand & Giannetti.

N. 2.181, na importancia de 4:578$400, a favor de Nelson & Plinio.

N. 2.258, na importancia de 600$, a favor de The Texas Company (South America).

N. 2.317, na importancia de 1:000$, a favor de Casa Borlido Maia de Fer. Ltda.

N. 2.320, na importancia de 59$400, a favor de Mirandella & Cia.

N. 2.321, na importancia de 264$, a favor de A. Ramada & Cia.

N. 2.322, na importancia de 250$, a favor de A. Ramada & Cia, Ltda.

N. 2.324, na importancia de 838$800, a favor de Roberto Kronig & Cia. Ltda.

N. 2.329, na importancia de 722$, a favor de Mesbla S. A.

N. 2.330, na importancia de 670$, a favor de Mesbla S. A.

N. 2.231, na importancia de 1:674$400, a favor de Mesbla S. A.

N. 234, na importancia de 600$, a favor de Serafim Ferreira & Cia. Ltda.

Gabinete do prefeito

OF. n. 1.806, OP., na importancia de 10:000$0, a favor de Abrigo de Maria Immaculada.

OF. n. 1.893, OP., na importancia de 3:540$, a favor de diversos proprietarios.

Secretaria Geral de Finanças

OF. n. 1.037, na importancia de 3:000$, ordem de adiantamento a favor de Mozart Carneiro da Cunha.

HN. 1.055, OP., na importancia de 6:630$500, a favor de Instituto T. C. C. S. H. S.A.

N. 1.079, OP., na importancia de 7:344$, a favor de Hollerith S. A.

N. 1.084, OP., na importancia de 7:898$200, a favor de Hollerith S. A.

Secretaria Geral de Administração

OF. n. 171, OP. — na importancia de 39$800, a favor de Custodio J. de Azevedo.

N. 177, OP. — na importancia de 350$, a favor de Sylvia Bastos Dias.

N. 178, OP. — na importancia de 362$900, a favor de Osorio da Gloria.

N. 179, OP. — na importancia de 1:790$, a favor de Nelson Spinola Teixeira.

N. 182, OP. — na importancia de 81$200, a favor de Gentil Faria do Nascimento.

N. 183, OP. — na importancia de 770$, a favor de Lindonor Antunes Fernandes.

N. 184, OP. — na importancia de 130$, a favor de Dinah Pacheco Macedo.

N. 187, OP. — na importancia de 154$800, a favor de Lumundo Bernardo da Silva.

N. 188, OP. — na importancia de 570$, a favor de Ignez Goston Madeira.

N. 189, OP. — na importancia de 630$, a favor de Leão Horta Fernandes.

N. 190, OP. — na importancia de 600$, a favor de Carmen dos Santos Machado.

Secretaria Geral de Educação e Cultura

OF. n. 45-CC, OP. — na importancia de 3:222$, a favor de Constructora Brandão S. A.

N. 49, OP. — na importancia de 7:645$, a favor de Const. Brandão S. A.

N. 304, OP. — na importancia de 732$, a favor de Abilio Monteiro & Irmão.

N. 305-CC, OP. — na importancia de 101$900, a favor de Soares Lavrador & Cia.

N. 309-CC, OP. — na importancia de 6:829$800, a favor de A. Ramada & Cia.

N. 312, OP. — na importancia de 1:710$, a favor de J. G. Pereira & Cia.

N. 317-CC, OP. — na importancia de 5:532$, a favor de Cia. Paulista de Papeis.

N. 319-CC, OP. — na importancia de 102$200, a favor de J. B. Pires & Cia. Ltda.

N. 333-CC, OP. — na importancia de 23$, a favor de Martins Junior & Cia.

N. 338-CC, OP. — na importancia de 214$200, a favor de Jorge Pereira & Cia. Ltda.

N. 339-CC, OP. — na importancia de 2:032$, a favor de A Ramada & Cia.

N. 343-CC, OP. — na importancia de 1:152$400, a favor de A. Ramada & Cia. Ltda.

N. 244-CC, OP. — na importancia de 1:980$, a favor de Roberto Kronig & Cia. Ltda.

N. 346-CC, OP. — na importancia de 1:767$500, a favor de Ferreira de Mattos & Cia.

N. 348-CC, OP. — na importancia de 248$, a favor de Auriano Mauricio & Cia.

N. 349-CC, OP. — na importancia de 4:365$900, a favor de Pinheiro, Guimarães & Cia.

N. 411-C, OP. — na importancia de 7:519$300, a favor de Inst. Muniz Barreto.

N. 412-C, OP. — na importancia de 4:340$, a favor de Escola Bras. de Paquetá.

N. 413, OP. — na importancia de 2:827$100, a favor de Curso Azevedo Lima.

N. 414-C, OP. — na importancia de 7:821$300, a favor de Inst. Edison.

N. 415-C, OP. — na importancia de 7:573$500, a favor de Escola Moreira.

N. 416-C, OP. — na importancia de 8:634$800, a favor de Collegio Cardeal Leme.

N. 417-C, OP. — na importancia de 5:880$, a favor de Inst. Santo Antonio.

N. 418-C, OP. — na importancia de 4:616$400, a favor de Lar da Criança.

N. 419-C, OP. — na importancia de 6:563$400, a favor de Escola Serviços de Obras Sociaes.

N. 420-C, OP. — na importancia de 5:324$500, a favor do Inst. Brasil.

N. 421-C, OP. — na importancia de 5:180$, a favor de Esc. Maria Raythe.

N. 422-C, OP. — na importancia de 4:200$, a favor do Inst. Martins Pinheiro.

N. 423-C, OP. — na importancia de 3:790$, a favor do Col. Emulação.

Secretaria Geral de Viação, T. e Obras Publicas

OP. 1.990, na importancia de 1:697$800, a favor de Pereira Junior & Cia.

N. 2.249, OP. — na importancia de 2:014$, a favor de Rubem Teixeira.

N. 2.259, na importancia de 600$, a favor de Standard Oil Comp.

N. 2.266, na importancia de 230$, a favor de Carvalho Irmão & Cia.

N. 2.254, na importancia de 5:800$, a favor de Lefebvre & Cia.

N. 2.267, na importancia de 538$, a favor de Standard Oil of Brasil.

N. 2.288, na importancia de 275$800, a favor de Carvalho Irmão & Cia.

N. 2.333, na importancia de 148$, a favor de Villas Boas & Cia.

N. 2.335, na importancia de 3:500$, a favor de Rubem Teixeira.

Secretaria Geral de Administração

OF. n. 351, na importancia de 2:851$900, a favor do Ind. Hollerith S. A.

N. 694, OP. — na importancia de 490$000, a favor de Villas Bôas & Cia.

N. 695, OP. — na importancia de 637$900, a favor de Jorge Pereira & Cia. Ltda.

N. 696, OP. — na importancia de 1:100$, a favor de Heitor Ribeiro & Cia.

N. 697, OP. — na importancia de 112$800, a favor de Heitor Ribeiro & Cia.

Secretaria Geral de Finanças

OF. n. 216, na importancia de 601$800, a favor do Departamento do Thesouro.

N. 1.070, ordem de adiantamento de 750$, a favor de Francisco Alberto Menusier.

Secretaria Geral de Saude e Assistencia

OP. n. 858, na importancia de 1:130$, a favor de J. Pinho & Moraes.

N. 860, na importancia de reis 365$900, a favor de Villas Boas & Cia.

N. 989, na importancia de reis 1:530$, a favor de B. Cardoso, Soares & Cia.

N. 1.001, na importancia de 57$300, a favor de A. Ramada & Cia. Ltda.

N. 1.003, na importancia de 45$, a favor de A. Ramada & Cia. Ltda.

N. 1.004, na importancia de 194$500, a favor de A. Ramada & Cia. Ltda.

N. 1.005, na importancia de 345$600, a favor de A. Ramada & Cia. Ltda.

N. 1.023, na importancia de 34$800, a favor de Soc. Com. de Alimentação Ltda.

N. 1.027, na importancia de 243$600, a favor de Soc. Com. de Aliment. Ltda.

N. 1.039, na importancia de 134$900, a favor de Soares Lavrador & Cia. Ltda.

N. 1.040, na importancia de 353$100, a favor de Soares Lavrador & Cia.

N. 1.041, na importancia de 274$400, a favor de Soares Lavrador & Cia.

N. 1.045, na importancia de 116$, a favor de Moreno Borlido & Cia. Ltda.

N. 1.047, na importancia de 169$400, a favor de Moreno Borlido & Cia.

N. 1.203, na importancia de 117$, a favor de Soc. Com. de Aliment. Ltda.

N. 1.206, na importancia de 34$800, a favor de Soc. Com. de Alimentação Ltda.

N. 1.208, na importancia de 1:300$, a favor de Equipamentos Scientificos Ltda.

Patente de invenção n. 20.780

Momsen & Harris, Agente Official da Propriedade Industrial, estabelecida á praça Mauá, n. 7, 18º, nesta cidade, encarrega-se de promover o emprego do **"Um novo systema de apparelho photographico"**, privilegiado pela patente supra exarada, de propriedade de **Carl John Rixen**.

Inspectoria do Trafego

EXAMES

CHAMADA PARA HOJE, 10 DO CORRENTE, A'S 7,45 HORAS, (TURMA A)

Washington Peixoto, Sebastião Ferreira, José Francisco Filho, Ignacio de Loyola Fraga, Umbolino Lins de Maria, Joaquim Francisco de Oliveira, Greca Querino Peppino, Manoel Thomaz de Araujo Almeida, Alvaro Ribeiro de Araujo, Moacyr de Campos, Edgard Rodrigues e Ilda Castro Moraes Fontes.

PROVA PRATICA

José Augusto Reis.

TURMA SUPPLEMENTAR

Caldino Alcides Jeronymo, Dora Santoro e José Miranda Ferreira e Cunha.

CHAMADA PARA HOJE, 10 DO CORRENTE, A'S 7,45 HORAS, (TURMA B)

Carlos Gonçalves Vianna da Silva, Pedro Martins Monteiro, Emilio Augusto de Moraes, Avelino de Carvalho, Gabriel Richald, Roberto da Silva Villela Bastos, Antonio Gomes da Rocha, Manoel Antunes de Macedo, Antonio de Souza Martins, Victor Ribeiro da Silva, Eduardo Teixeira Alves e José Silva.

RESULTADO DOS EXAMES EFFECTUADOS NO DIA 9 DO CORRENTE

AP. — Adolpho Leal Neves, José Castro Ruzzi, Clauco Ferreira de Souto, Ruth Sarmanho de Abreu, Gilda Heloisa Moura Muniz, Guido Rossi, Vicente Noronha, Ubaldo Brasilino da Fonseca, Edward Thomaz Kenny, Jovino Ribeiro de Andrade e Emmanuel Antonio Vargas.

Observação — A falta á chamada na turma effectiva e conclusão (pratica e regulamentar), importará no pagamento de nova inscripção. — (Art. 294 do R. T.).

INFRACÇÕES

Estacionar em local não permittido — D. P. L. 134 — C. D. 110 — C. D. 123 — C. D. 139 — C. D. 151 — Mota 7 — Exp. 200 — P. 407 — 3.128 — 2.683 — 4.359 — 4.431 — 4.626 — 5.233 — 7.399 — 9.830 — 10.997 — 16.170 — 16.216 — 16.240 — 16.752 — 17.388 — 17.912 — 18.468 — 18.633 — 18.720 — 19.356 — 20.288 — 20.592 — 21.140 — 22.138 — 27.724 — 28.117 — 28.371 — 28.584 — 29.001 — 29.296 — 29.598 — 29.599 — 29.671 — 30.497 — 30.778 — 30.637.

Recusar passageiros — P. 13.427.

Angariar passageiros — P. 5.706 — 16.960 — 16.990.

Desobediencia ao signal — P. 1.264 — 2.314 — 4.092 — 4.237 — 2.647 — 4.665 — 6.263 — 6.605 — 8.623 — 10.688 — 11.992 — 13.035 — 13.792 — 17.924 — 18.067 — 18.190 — 20.437 — 20.587 — 20.776 — 21.110 — 27.272 — 30.667.

Formar fila dupla — P. 8.922 — 9.155 — 19.205.

Abandonado — P. 1.650 — 2.739 — 19.223 — 21.374 — 21.468 — 26.877 — 26.959 — 29.803 — 29.867.

Falta de attenção e cautela — P. 1.802 — 2.094 — 4.413 — 9.541 — 10.651 — 16.970 — 18.117 — 18.710 — 26.904.

Contra mão de direcção — P. 4.655 — 8.006 — 8.700 — 11 707 — 19.431 — 19.463 — 19.979 — 21.154 — 21.950 — 26.986 — 27.586 — 29.349 — 30.638.

4.º Centenario da Fundação da Companhia de Jesus

A REUNIÃO DE HOJE, NO TOURING CLUB

Afim de tratar das commemorações do 4º Centenario da Fundação da Companhia de Jesus, realiza-se hoje, terça-feira, ás 16 horas, importante reunião na séde do Touring Club do Brasil, com a presença de altas autoridades civis e ecclesiasticas e de todo o Comité de Imprensa dessa instituição.

Foram, tambem, especialmente convidados para essa reunião illustres homens de letras, a quem deve a divulgação da obra e da acção social do apostolo do Brasil — padre José de Anchieta.

Estão sendo organizadas grandes commissões culturaes para tomar parte na Excursão-Romaria que o Touring Club vae levar a effeito á cidade de Anchieta antiga Benevente (Espirito Santo), em setembro proximo.

LIVRARIA ALVES
Livros collegiaes e academicos

A 6 Milhões de Pessoas Dá Emprego a General Motors

A General Motors produziu, em 11 de janeiro ultimo, o seu 25.000.000º carros. Agora chegam-nos interessantes informações relacionadas com esse acontecimento.

Dos 25 milhões de automoveis produzidos até então pela General Motors, 3.735.000 eram Buicks; 639.000 Cadillacs;...... 1.683.000 Oldsmobiles; 14.196.000 Chevrolets, 2.384.000 Pontiacs, GMC 59000 e 74.000 de outras marcas. Além disso, as fabricas da General Motors no Dominio do Canadá já produziram um milhão de automoveis, e as fabricas em outros paizes, outro milhão.

A General Motors dá emprego a seis milhões de pessoas.

DOENÇAS ANO-RECTAES E DOS INTESTINOS
DR. LAURO BORGES
Tratamento das hemorrhoidas sem operações e sem dôr
RODRIGO SILVA, 11 - 3.º
22 1250

Administração Publica

PRESIDENCIA DA REPUBLICA

ACTOS DO CHEFE DO GOVERNO

Na pasta da Justiça

Concedendo naturalização a: — João de Sá Oliveira, Abilio Velloso, Abilio Rodrigues, Alipio do Nascimento, Adelino Gomes Lucas, Adelino Antonio Loureiro, Avelino Fernandes, Antonio Ferreira, Antonio Carvalho, Antonio Francisco Bento, Antonio de Oliveira Marques, Antonio Fernandes, Antonio Lopes Filho, Anacleto Franco da Costa, Aurelio Augusto Barbosa, Benjamin Cação, Clementino Ribeiro da Costa, Constantino Ribeiro da Costa, Constantino Monteiro Junior, Constantino Duarte Franco, David de Sá, Domingos Gomes, Domingos Peroni, Ernesto Nunes Alves, Francisco Julio Freire, Francisco Antonio de Aguida, Francisco Ramos, Francisco da Purificação Fernandes, Francisco Jordão, Fructuoso Pereira Morgado, Felix de Souza Ribeiro, Ismael Victorino, João Bento, João Nunes Vidal, João Figueira Rodrigues, José de Jesus, José Leite de Pinho, José de Lima, José Maria Pinto, José Joaquim Variz, José de Souza Cardoso, José de Almeida, Joaquim Maria Lourenço, Joaquim José Pereira, Joaquim Sanchago, Manoel Marques, Manoel Pinto, Manoel da Costa Borges, Manoel dos Santos, Manoel dos Santos, Manoel Gomes, Manoel Joaquim Fernandes Torres, Manoel Marques, Martinho dos Santos Camello, Maria Pires, Narciso Costa Martins e Raphael Dias Marques, naturaes de Portugal; a Antonio Martinez, Benito Gomes Araujo, Euzebio Mazq y Carazzo, Francisco Miranda, Francisco Gomes Martins, Francisco Lopes, Francisco Messias Arabalis, Jayme Torres Dolgeti, José Garcia y Garcia, José Maria Padilla Olivares, Manoel Sanches Garcia, Manoel Fraiz, Miguel Fraco e Nieves Rolan Cantos, naturaes da Hespanha; a Vicente Laraccia, Antonio Moraes, Antonio Colucci, Antonio Comminato, Amadeu Ferribile, Angelo Coltro, Braz Maracato, Caetano Tasso, Ema Forzali, Ezelino Amadio Falzoni, Frederico Nucciarelli, Felippe di Fiore, Felicio Borini, Florindo Peroni, João Bedin, João Cacioli, José Tonetti, José Sega, José Vidal, Luiz dal Lin, Ricardo Bondesan, Santi Vaccari, Santo Melo e Temistocle Stievano, naturaes da Italia; a Icyk Kinrys, natural da Polonia; a Francisco Jabalanskas e Leonas Baciulis, naturaes da Lithuania; a Henrique Gustavo Lenhel, natural da França; a João Beuer e Maria Rakocy, naturaes da Hungria; a José Hortmann, natural da Austria; a Naby Mansur Paraná, natural da Syria; a Oscr Ernheim, ntural da Suecia; e a Wenceslau Silowski, natural da Allemanha.

Na pasta da Educação

Concedendo exoneração a Adherbal Pereira de Carvalho, escripturario, classe D.

Supprimindo, por se acharem vagos, os seguintes cargos excedentes: 1 de inspector (Fiscalização do Exercicio Profissional) padrão M; 6 de professor cathedratico da Faculdade de Direito do Ceará, padrão L; 1 de secretario (Escola Polytechnica da Bahia) padrão K; 1 de administrador de fiscalização, padrão H, todos do Quadro Supplementar; 1 de medico clinico, classe G; 1 de inspector de alumnos, classe E; 1 de attendente, classe C; 2 de bibliothecario-auxiliar, classe G; e 1 de trabalhador, classe C.

Na pasta da Fazenda

Nomeando, interinamente, Josephina Praia Saint Clair, Paulo Fernandes e Nelson Zeferino Serafini, archivistas, classe E; e José Barbosa Tavares, dactylographo, classe C.

Na pasta da Guerra

Transferindo Arthur Paulo dos Santos, escrevente, classe G, do Quadro I, para o cargo de escripturario, classe G, do mesmo Quadro.

Na pasta da Viação

Nomeando os escripturarios, classe G, João Teixeira Leitão, Aguinaldo Claudio de Castilho, Francisco Ascendino Ribeiro, Mario Pires Caldas e Luiz de Moraes Rangel, para o cargo de official administrativo, classe H; em commissão, o telegraphista, classe H, Jehu' Servio Ferreira, director regional dos Correios e Telegraphos do Piauhy; e o telegraphista João Marques da Costa, director regional dos Correios e Telegraphos do Pará; interinamente, Odette Deluc de Rocher, Jovina Costa, Elza Apparecida Costa e Ignez de Queiroz, ajudante de agente, classe D; Judith de Almeida Cavalcanti, agente, classe C; Elisio do Espirito Santo Gama e Maria Almerinda Lousada Gonçalves, agente, classe B; e Numa Pompilio Carneiro, agente, classe F; José Pereira de Castro e Amaro da Silva, machinista de estrada de ferro, classe C; Possidonio Silva Pinheiro, Nathaniel Alves de Mello, Antonio Felismino de Britto, Roosevelt de Vasconcellos Barbalho, José da Costa Palma, Augusto Aureliano da Costa e Luiz Peres, carteiro, classe B; e Demosthenes Barbosa de Moraes, pratico de engenharia, classe F. Tornando sem effeito o decreto de 4 de junho do corrente anno, que aposentou Armando Pereira, carteiro, classe F; o decreto que promoveu, por merecimento, Moacyr Ribeiro, da classe B para a classe C, da carreira de ajudante de agente, classe B; Nadyr Gallo da Costa, ajudante de agente, classe B; Antonio Regina, ajudante de agente, classe D; João Manoel Avila Junior, servente, classe A; João Ribas Macedo, carteiro, classe B; Carlos Alberto Baptista, servente, classe B; Ivan Machado Siqueira, carteiro, classe B; e João Theogenes Bernardes, servente, classe A.

Concedendo exoneração a Alcebiades de Castro Velloso, do cargo, em commissão, de director regional dos Correios e Telegraphos do Pará, padrão L.

Exonerando João Marques da Costa, do cargo, em commissão, de director regional dos Correios e Telegraphos do Piauhy, padrão L.

Transferindo Olivar Guarita Valente Doce, escripturario, classe G, do Quadro VII para o Quadro III; Antonio Frazell, inspector do Quadro VI do Ministerio do Trabalho, para o cargo de engenheiro (I. G. I.) classe K, do Quadro I; e Francisco Gervasio da Cunha Peruet, chefe dos Serviços Economicos, padrão K, do Quadro III.

Removendo Adherbal Ferreira Velloso, telegraphista, classe F, da Directoria Regional dos Correios e Telegraphos de Uberaba para a do Rio de Janeiro; Leovegildo Costa, telegraphista, classe F, da Directoria Regional dos Correios e Telegraphos de Porto Alegre para a de Santa Maria da Boca do Monte; e Lazaro Limoeiro de Britto, telegraphista, classe F, da Directoria Regional dos Correios e Telegraphos de Santa Catharina para a de Santa Maria da Boca do Monte.

Aposentando Adolpho da Rocha Santos, machinista de estrada de ferro, classe I; Julio José dos Santos Ferroso, mecanico, electricista, classe I; Moysés Rangel, conductor de trem, classe I; Aziza Fonseca, escripturario, classe F; Jacyntho Barbosa de Campos, servente, classe C; e Marcellino Newtons Furtado, servente, classe D.

DECRETOS-LEIS ASSIGNADOS

Desapropriando a faixa de terra necessaria ás obras complementares de adducção do Ribeirão das Lages, o presidente da Republica assignou o seguinte decreto-lei:

"Art. 1º — Fica desapropriada por utilidade publica, de accôrdo com o disposto no art. 590, parag. 2º, n. III, do Codigo Civil Brasileiro, e nos termos do art. 3º, ns. 4 e 5, do Regulamento approvado pelo decreto n. 4.956, de 9 de setembro de 1903, a faixa de terra que principia na esquina da rua São Joaquim com a rua Basilio de Britto, no Districto Federal, com cinco metros de largura e duzentos e quarenta e dois metros de extensão, figurando na planta que com este baixa, rubricada pelo director do Serviço de Aguas e Esgotos do Districto Federal, necessaria para as obras de adducção do Ribeirão das Lages.

Art. 2º — Para a posse immediata dessa faixa de terra é declarada a urgencia da desapropriação, nos termos do artigo 41 do Regulamento citado no artigo anterior.

Art. 3º — A despesa decorrente da desapropriação correrá por conta da verba 5ª. A — Obras — Desapropriações — acquisições de immoveis — Sub-consignação II — Para o proseguimento de obras iniciadas em exercicios anteriores e para installações, apparelhamentos e equipamentos em obras concluidas — 08) Serviço de Aguas e Esgotos do Districto Federal a) proseguimento das obras complementares para a adducção do Ribeirão das Lages — Artigo 3º — annexo n. 8, do decreto-lei numero 1.936, de 30 de dezembro de 1939".

Dando nova redacção á alinea D do artigo 9º do decreto n. 20.862, de 28 de dezembro de 1931, o presidente da Republica assignou o seguinte decreto-lei:

"Art. 1º — A alinea D do artigo 9º do decreto n. 20.862, de 28 de dezembro de 1931, passa a ter a seguinte redacção:

"Em qualquer destes casos, porém, só poderá o pratico licenciado excursionar ou fazer serviço ambulante dentro do municipio de sua residencia e nas localidades dos municipios onde não houver dentistas diplomados".

"Art. 2º — Revogam-se as disposições em contrario".

— Alterando, sem augmento de despesa, o actual orçamento do Ministerio da Viação, o presidente da Republica assignou o seguinte decreto-lei:

"Art. 1º — Fica reduzida de 1.999:360$000 (mil novecentos e noventa e nove contos, trezentos e sessenta mil réis) a dotação da subconsignação, n. 1, letra B, 02) — Consignação I, do actual orçamento do Ministerio da Viação e Obras Publicas.

Art. 2º — Accrescente-se á sub-consignação n. 10 — consignação I, da Verba 3 "Serviços e Encargos" do mesmo orçamento, o seguinte item:

08) Departamento Nacional de Portos e Navegação

a) Para custear a reparação de material de dragagem, na industria particular ...... 1.999:360$000.

Art. 3º — Revogam-se as disposições em contrario".

— Considerando que o regime constitucional vigente impõe, para sua integral execução, a organização systematica de todas as actividades e profissionaes praticadas no paiz; considerando que o decreto-lei n. 1.402, de Commercio pelo art. 54, a incumbencia de organizar o quadro dessas actividades e profissões, para os effeitos de sua syndicalização; e que o art. 56 do mesmo decreto-lei subordina ao referido quadro das actividades e profissões o reconhecimento dos actuaes syndicatos, constituidos de accordo com o decreto n. 24.694, de 12 de julho de 1934, o presidente da Republica assignou o seguinte decreto-lei:

"Art. 1º — Fica approvado o quadro das actividades e profissões, que a este acompanha, assignado pelo ministro do Trabalho, Industria e Commercio, para os effeitos do decreto-lei, n. 1.402, de 5 de julho de 1939.

Art. 2º — Os syndicatos constituir-se-ão, normalmente, por categorias economicas ou profissionaes, homogeneas, na conformidade da especificação constante do quadro das actividades e profissionaes a que se refere o artigo anterior, ou segundo as subdivisões que, sob proposta da Commissão do Enquadramento Syndical, de que trata o art. 8º, forem criados pelo ministro do Trabalho, Industria e Commercio.

Paragrapho unico — Quando os exercentes de quaesquer actividades ou profissões se constituirem, seja pelo seu numero reduzido, seja pela natureza mesma dessas actividades ou profissões, seja pelas affinidades existentes entre ellas, em condições taes que não se possam syndicalizar efficientemente pelo criterio da homogeneidade de categoria, é-lhes permittido syndicalizar-se pelo criterio de categorias similares ou connexas, entendendo-se como taes as que se achem comprehendidas nos limites de cada grupo constante do quadro das actividades e profissões.

Art. 3º — Qualquer das actividades ou profissões agrupadas na fórma do paragrapho unico do artigo anterior poderá dissociar-se do syndicato principal, formando um syndicato especificado, desde que o novo syndicato, a juizo da Commissão do Enquadramento Syndical, offereça possibilidade de vida associativa regular e de acção syndical efficiente.

Art. 4º — Os syndicatos que se constituirem por categorias similares ou connexas, nos termos do paragrapho unico do art. 2º, adoptarão denominação em que fiquem, tanto quanto possivel, explicitamente mencionadas as actividades ou profissões agrupadas, de conformidade com o quadro das actividades e profissões, ou, se se tratar de subdivisões, de accordo com o que determinar a Commissão do Enquadramento Syndical.

Paragrapho unico — Occorrendo a hypothese do artigo anterior, o syndicato principal terá a denominação alterada, examinando-se-lhe a designação relativa á actividade ou profissão dissociada.

Art. 5º — O agrupamento dos syndicatos em federações obedecerá ás mesmas regras que as estabelecidas neste decreto-lei para o agrupamento das actividades e profissões em syndicatos.

Paragrapho unico — O presidente da Republica, quando o julgar conveniente aos interesses da organização corporativa, poderá autorizar o reconhecimento de federações compostas de syndicatos pertencentes a varios grupos, desde que a federação por elles formada represente, pelo menos, dois terços dos syndicatos officialmente reconhecidos ha mais de dois annos num mesmo Estados, e sejam taes syndicatos attinentes a mesma secção da Economia Nacional (art. 57, paragrapho unico, alineas A, C, D, e E da Constituição).

Art. 6º — Dentro da mesma base territorial, as empresas industriaes do typo artesanal poderão constituir associações syndicaes, de primeiro e segundo gráus, distinctas das associações syndicaes das empresas congeneres, de typo differente.

Paragrapho unico — Compete á Commissão do Enquadramento Syndical definir, de modo generico, com a approvação do ministro do Trabalho, Industria e Commercio, a dimensão e os demais caracteristicos das empresas industriaes de typo artesanal.

Art. 7º — O quadro das actividades e profissões será revisto de quatro em quatro annos, contados da publicação do presente decreto-lei, por proposta da Commissão de Enquadramento Syndical, para o fim de ajustal-o ás condições da estructura economica e profissional do paiz.

Parag. 1º — Antes de proceder á revisão do quadro, a Commissão deverá solicitar suggestões ás associações profissionaes e syndicaes inscriptas no registo a que se refere o art. 48 do decreto-lei numero 1.402, de 5 de julho de 1939.

Parag. 2º — A proposta de revisão será submettida á approvação do ministro do Trabalho, Industria e Commercio.

Art. 8º — Fica instituida, no Ministerio do Trabalho, Industria e Commercio, uma commissão especial, sob a denominação de Commissão do Enquadramento Syndical, com o encargo de resolver, com recurso para o ministro, as duvidas e controversias suscitadas na applicação do decreto-lei n. 1.402, de 5 de julho de 1939.

Paragrapho unico — A Commissão funccionará sob a presidencia do Director do Departamento Nacional do Trabalho e será composta de um representante do Instituto Nacional de Technologia, de um do Actuario, de um do Serviço de Estatistica da Previdencia e Trabalho e de um do Departamento Nacional da Industria e Commercio, designados pelo ministro, bem como de um representante dos empregados e outro dos empregados, eleitos pelos presidentes das respectivas Confederações Nacionaes.

Art. 9º — As duvidas suscitadas na execção deste decreto-lei serão resolvidas pelo ministro do Trabalho, Industria e Commercio.

Art. 10 — O presente decreto-lei entrará em vigor na data de sua publicação.

Art. 11 — Ficam revogadas as disposições em contrario."

Expediente do DASP

Acham-se abertas, de hoje a 20 do corrente, as inscripções á prova de habilitação para admissão de tres extranumerarios — desenhistas — da Divisão do Material do DASP, com os salarios de 500$000, 1:000$000 e .. 700$000, respectivamente.

No acto da inscripção o candidato deverá apresentar prova de nacionalidade brasileira e de identidade, pela apresentação de caderneta official de identidade, carteira profissional ou caderneta de reservista, juntando, ainda ao requerimento, seis copias de photographia tirada de frente e sem chapeu (3x4 cms.).

Todas as demais informações serão prestadas no posto de inscripção dos concursos, no "hall" do Palacio do Trabalho.

O candidato do concurso para medico-legista, Mario Martins Rodrigues, deverá comparecer hoje, ás 12 horas, ao Instituto Nacional de Estudos Pedagogicos, á praça Marechal Ancora (edificio da Imprensa Nacional) afim de prestar a prova pratica de necropsia. Os candidatos Helio Oliveira Santos e Murillo da Rocha Freire, deverão comparecer amanhã, ás mesmas horas e no mesmo local, afim de prestar a prova pratica de radiologia, e o candidato Heitor Barbosa Moreira Vasconcellos, ás 7 horas, de sexta-feira proxima, para a prova de histo-pathologia. e bacteriologia.

As provas de Historia da Civilização e Historia do Brasil, do concurso para diplomata, effectuar-se-ão amanhã, ás 8 horas, na séde do Ministerio das Relações Exteriores.

A 15 do corrente, ás mesmas horas e no mesmo local, serão realizadas as provas de mathematica e noções de estatistica.

Estão sendo chamados ao Serviço de Biometria Medica do Instituto Nacional de Estudos Pedagogicos, na Praça Marechal Ancora, edificio da Imprensa Nacional, 1º andar, afim de se submetterem ás provas de sanidade e de capacidade physica, os candidatos cujos numeros de inscripção relacionamos abaixo:

Dia 11 do corrente, ás 11 horas — escripturario — 1720 — 1722 1724 1727 1730 1732 1734 1737 1738 1741 1743 1744 1745 1746 e 1747.

A's 13 horas — 1748 — 1750 1751 1753 1755 1756 1758 1759 1760 1762 1765 1766 1767 1768 1769 1770 1771 e 1772.

Policia Escial — Dia 11 do corrente, ás 11 hs. — 111 — 112 113 114 115 116 117 118 119 e 120.

A's 13 horas — 121 122 — 123 — 124 e 125.

O presidente da Republica approvou os pareceres do DASP, favoraveis á execução das obras de reparo, adaptação e ampliação do edificio da Alfandega de Paranaguá, no valor de 137:393$800, e de reforma da ponte de atracação da Alfanedga de Corumbá, construcção de uma garage para as embarcações da propria Alfandega e reforma do predio em que esta funcciona, no valor de ...... 98:500$200.

Ministerio do Trabalho

O sr. Waldemar Falcão, ministro do Trabalho, tendo em vista a autorização concedida pelo presidente da Republica, assignou portaria pondo á disposição do commissario geral do Brasil na Feira de Nova York o official administrativo do Ministerio do Trabalho, Eurico Oliveira Campos, para, sem prejuizo dos respectivos vencimentos, seguir para os Estados Unidos da America, afim de exercer a funcção de contador junto áquelle Commissariado.

— O ministro do Trabalho, sr. Waldemar Falcão, fez-se representar pelo sr. Lauro Portella, do seu gabinete, na conferencia hontem realizada pelo sr. Danton Jobim, no Palacio Tiradentes, sobre o thema "O conceito da neutralidade na oração do presidente".

— Pelo sr. Waldemar Falcão, ministro do Trabalho, foram concedidas as seguintes patentes de invenção: a Gastão Majeau, para "aperfeiçoamentos em apparelhos electro-vitalizantes"; a Westinghouse Electric Manufacturing Company, para "aperfeiçoamentos em circuitos para lampadas de descarga"; a Ottoni Tristão Filho, para "aperfeiçoamento em phosphoro de segurança"; a Affonso Giaffone & Irmão, para "aperfeiçoamentos introduzidos dos siphões das caixas de descarga para bacias sanitarias"; a Shering A. G., para "processo para a execução de reacções de grignard na serie cyclopencanopolihydrofenantronica e especialmente para a fabricação de acidos carboxilicos dessa serie"; a José Haleczky, para "aperfeiçoamento em boquilhas e cachimbos"; a Malharia Sedan S. A., para "aperfeiçoamentos nos dispositivos de commando de movimento das agulhas, nas machinas circulares de fazer punhos de meias"; a Arthur Roubaud, para "processo para a fabricação de abat-jour inquebravel e abat-jour assim produzido".

Ministerio da Guerra

O ministro da Guerra, general Eurico Dutra, proseguindo nas visitas de inspecções aos corpos e estabelecimentos militares, esteve, hontem, pela manhã na Escola de Educação Physica do Exercito. Recebido pelo commandante ten. cel. Edgard Amaral e seus officiaes, o ministro Dutra percorreu todas as dependencias, tendo, ao se retirar manifestado áquelle commando a boa impressão que teve em tudo que viu e observou.

De regresso, o ministro da Guerra se dirigiu para a Escola Veterinaria do Exercito onde depois de percorrel-a na companhia do commandante major Almiro Pedro Vieira e de seus officiaes, regressou ao seu gabinete de trabalho. O general Dutra, antes de retirar teve occasião de concertar importantes providencias para o melhor funccionamento desse tradicional estabelecimento de ensino do nosso Exercito.

O general Silva Junior, commandante da 1ª Região Militar, que ha muito vem tambem inspeccionando os corpos e estabelecimentos subordinados, esteve, hontem, pela manhã, na Companhia do Quartel-General do Ministerio da Guerra, tendo ficado satisfeito pelo que lhe foi dado observar naquella unidade á qual está affecta a guarda do edificio daquelle Ministerio.

— Em aviso endereçado ao Inspector Geral do Ensino do Exercito, o ministro da Guerra declara que o disposto no Aviso n. 2.373-Proc. 1, de 29-1-940, se applica a todos os estabelecimentos militares de ensino, onde haja professores civis cathedraticos e adjuntos de cathedraticos amparados pelo parag. 1º do art. 14 da Lei que regula o exercicio do magisterio do Exercito (dec. lei n. 103, de 23-12-1937).

— Encontra-se nesta capital o tenente-coronel Benjamin Constant Moutinho Ribeiro da Costa, chamado pelo ministro da Guerra para baixar ao Hospital Central do Exercito, no interesse da Justiça.

— Parte hoje á noite, para a cidade de Itu', Estado de S. Paulo, em viagem de instrucção, o 2º anno da Escola de Estado Maior, que deverá regressar a esta capital no proximo dia 14 do corrente. O major medico Emanuel Marques Porto, tambem segue, como instructor.

— Assumiu a chefia da 2ª secção da Directoria de Saude, o major medico Lino Rodrigues Machado.

— Estão chamados a comparecer á Directoria do Recrutamento, para tratar de assumpto de seus interesses, os aspirantes a official da reserva, Segismundo Carlos de Andrade, Arnaldo Augusto Vieira, Antonio Gorgedino; sargento-ajudante reservista, Rogerio Albuquerque Maranhão e reservista Jayme Pecegueiro Gomes da Cruz.

— Na região da Fazenda Engenho Novo (Villa Militar), acampou hontem a acção de Artilharia do Centro de Preparação de Officiaes da Reserva da 1ª Região Militar, que permanecerá em exercicios dessa data até o dia 14 do corrente. O general Silva Junior commandante da 1ª Região Militar, approvou ainda hontem o programma e detalhes de execução organizado pelo director do Centro, major João Baptista Rangel para aquelles exercicios.

— O general Lobato Filho, que acaba de assumir o commando da Artilharia Divisionaria, apresentou-se, hontem, ao commando da 1ª Região Militar e a seguir ás demais altas autoridades. Tambem se apresentou por ter transmittido áquelle commando o coronel Germack Possolo. A seu respeito, o general Silva Junior, consignou no boletim regional o seguinte: "E' com satisfação que deixo consignado ao coronel Carlos Germack Possolo, os meus louvores pelo seu espirito de subordinação e sua grande dedicação demonstrado no commando interino da A/D 1, tornando-se por suas qualidades de soldado, merecedor dos elogios que ora lhe faço".

— O general Heitor Augusto Borges, por conclusão de suas férias, reassumiu, hontem, o commando da Infantaria Divisionaria e guarnição da Villa Militar, sendo, por esse motivo, dispensado o coronel Hermeval Peixoto, que por sua vez reassumiu tambem o commando do 2º Regimento de Infantaria.

— Pelo ministro da Guerra foi concedida ao 2º tenente José de Azevedo Costa, do 11º Batalhão de Caçadores, para vir a esta capital, dentro da dispensa do serviço que lhe fôr concedida pelo commando da 4ª Região Militar.

— O tenente-coronel Eurypedes Theophilo de Serpa, chefe do Serviço de Engenharia da 9ª Região Militar, partiu hontem para Bella Vista e Ponta Porã, em inspecção ás obras que ali estão sendo realizadas. Durante a sua ausencia, responderá pela chefia do serviço o major Ignacio de Carvalho Tuper.

BRONCHITE?
PHYMATOSAN
ELIMINA E FORTALECE

Imprensa dos Estados

O ANNIVERSARIO DA "GAZETA DE NOTICIAS", DE FORTALEZA

A data de hoje marca o transcurso do decimo terceiro anniversario da "Gazeta de Noticias", um dos orgãos de mais evidencia da imprensa de Fortaleza, que é sabidamente uma das capitaes brasileiras onde ha mais jornaes diarios.

Dirigida pelo nosso brilhante confrade Ruy Costa Souza e tendo na gerencia Camerino Teixeira, a nossa collega da terra de Iracema é um jornal que tem sabido sempre acompanhar o rythmo de progresso do grande Estado nordestino, cujos grandes problemas tem sabido sempre discutir com elevação e patriotismo.

E' com a mais viva satisfação que noticiamos a passagem do seu anniversario e lhe apresentamos os nossos parabens.

Ministerio das Relações Exteriores

Pelo "Brasil Maru'" partirá hoje, afim de assumir o seu posto no Consulado Geral do Brasil, em São Francisco da California, o consul geral Annibal de Saboia Lima, que assistirá á Conferencia de Havana, na qualidade de membro da Delegação Brasileira.

— Partirá tambem pelo "Brasil Maru'", afim de assumir o seu posto de conselheiro de legação no Panamá, o sr. Abelardo Bretanha Bueno do Prado, que participará da Conferencia de Havana, como membro da nossa Delegação. Seguirá, no mesmo navio, o consul Edison Ramos Nogueira, que vae para São Francisco da California.

— A bordo do "Brasil Maru'" seguiu hoje, ás 16 horas, para Havana, o embaixador Mauricio Nabuco, secretario geral do Itamaraty, que vae representar o ministro das Relações Exteriores na II Conferencia de Consulta dos Ministros das Relações Exteriores americanos, a reunir-se naquella cidade, á 20 do corrente.

S. excia. vae acompanhado pelos srs. João Neves da Fontoura, consultor juridico do Banco do Brasil; Rego Barros, consultor juridico do Ministerio das Relações Exteriores; ministro Camillo de Oliveira, chefe da Divisão Politica e e Diplomatica do Itamaraty; Marcos de Souza Dantas e Octavio Bulhões, funccionario do Banco do Brasil, 1º secretario Vasco Leitão da Cunha e consul Dora da Cruz Cordeiro. O consul geral Saboia Lima e o conselheiro de embaixada Abelardo Bretanha Bueno do Prado, antes de assumirem os seus postos, respectivamente em São Francisco da California e no Panamá, acompanharão igualmente o embaixador Mauricio Nabuco, durante a Conferencia de Havana.

Ministerio da Educação

A Commissão do Plano da Universidade do Brasil estuda, presentemente, a organização da futura Faculdade Nacional de Pharmacia no conjunto das construcções da cidade universitaria. O edificio destinado a esse instituto deverá comportar 12 departamentos, a saber: — de physica applicada a pharmacia; de chimica organica e biologica; de botanica applicada a pharmacia: de zoologia e parazithologia, de microbiologia, de chimica analytica, de chimica toxicologica e bromatologica, de pharmacia galenica, de pharmacia chimica, de pharmacognosia, de hygiene e legislação pharmaceutica e de chimica industrial pharmaceutica. Cada departamento terá, em regra, um laboratorio para o ensino pratico, constituido de uma ou mais peças, onde cada alumno terá um lugar permanente. Procurar-se-á, assim, não só permittir a exacta correspondencia do numero de aulas theoricas e praticas para cada alumno, como tambem facilitar a repetição de trabalhos fóra do horario dos cursos, abolindo-se o antigo systema de subdivisão das turmas de exercicios praticos, orientação incompativel com o necessario parallelismo que deve existir entre os ensinos theorico e pratico. Além disso, cada departamento que comportar pesquisas será dotado de 2 laboratorios, cada um com capacidade para 4 pessoas, um destinado a profissionaes não docentes e outros para alumnos adiantados. A área total do futuro edificio será de 8.103.75m2.

Ministerio da Viação

A visita que o general Mendonça Lima, ministro da Viação, deveria fazer, amanhã, ás obras da Baixada Fluminense, foi transferida para dia que será opportunamente determinado por s. ex.

— Estiveram hontem, no gabinete do ministro da Viação, as seguintes pessoas: coronel Cordeiro de Farias, interventor no Rio Grande do Sul; dr. Francisco Sá Lessa, inspector da Illuminação; engenheiro Paulo Sampaio, dr. Edmundo de Oliveira; dr. Gastão Vilela; dr. Demosthenes de Almeida; J. Junqueira Botelho.

Commercio

CAMBIO

£ 80$050 — $ 19$770

O mercado monetario abriu hontem, com o Banco do Brasil, comprando a libra area a ... 79$050 e a 66$410 no cambio livre e official.

Operava aquelle banco para repasse a 16$560 por dollar.

Assim ficou, no primeiro fechamento.

Reabriu e fechou, inalterado.

O BANCO DO BRASIL AFFIXOU AS SEGUINTES TAXAS PARA O BANCARIO

	Aber.	Fech.
Libra "Area"	80$050	80$050
Dollar	19$770	19$770
Compensação	6$070	6$070
Peso chileno	$666	$666
Lira Cob. B. B.	1$000	1$000
Escudo	$750	$750
Franco suisso	4$485	4$485
Peso argentino	4$220	4$220
Corôa sueca	4$730	4$730

Para adquirir as letras de cobertura o Banco do Brasil divulgou as seguintes taxas:

COMPRA OFFICIAL

(Abertura e Fechamento)

	90 d/v.	A. Vista	Cabo
Dollar	16$460	16$500	18$520

COMPRA LIVRE

(Abertura e Fechamento)

	90 d/v.	A. Vista	Cabo
Dollar	19$590	19$640	19$660

LIVRE ESPECIAL

(Abertura e Fechamento)

	Dollar	Libra
Compra	20$200	n/c
Venda	20$700	n/c

OURO FINO

O Banco do Brasil comprava a gramma de ouro fino na base de 1.000/1.000 em barra ou amoedado ao preço de .. .. 24$000.

CAMBIO NO EXTERIOR

Abertura de Londres, sobre Nova York, 4.02,50 a 4,09,50. Fechamento, 4,02,50 a 4,03,50.

Abertura de Nova York, sobre Londres, 3,77,00.

MOEDAS DE OURO

Libra, 175$500; dollar, 36$100; franco, 7$000 e franco suisso, 7$000.

TITULOS

Hontem, o mercado de titulos esteve regularmente trabalhado, cujos negocios foram feitos em escala apreciavel, como se vê em seguida:

VENDAS VERIFICADAS HONTEM

Apolices geraes:

13 Uniformizadas 5% 810$; 2 idem, idem 805$; 73 idem, idem 808$; 56 Diversas Emissões 5%, nom. 810$; 83 idem, idem 808$; 2 idem port. 815$; 73 Reajustamento 5% 835$; 1 idem de 500$ 415$; 16 Obrigações 7% 1932 1.090$, 25 idem 1939 1.010$000.

Municipaes:

52 Emprestimo 1904, port. .. 503$; 20 Decreto 1550, 7% ... 184$; 36 Emprestimo 1931, port. 194$; 39 idem, idem 193$; 50 Prefeitura de Porto Alegre ... 3 1/2% 29$500.

Estaduaes:

11 Minas 1,000$, 5%, nom. .. 600$; 33 idem port. 616$; 106 idem 7% 823$; 114 idem nom. 800$; 107 idem 200$, 5% pt. .. 1934 1.ª serie 142$500; 54 idem, idem 143$; 714 idem 8% 2.ª serie 159$; 1.002 idem 7% 3.ª serie 155$500; 13 idem, idem ... 156$; 93 São Paulo 5% 193$500; 102 idem 1:000$, 8% Uniformizadas 1:050$; 9 idem, idem ... 1:046$; 9 idem, idem .. ... 1:047$000.

Acções de Companhias:

200 Paulista de E. de Ferro 230$; 200 São Jeronymo 125$; 25 Docas de Santos nom. ... 205$500; 100 idem port. .. .. 220$000.

Debentures:

100 Banco Lar Brasileiro .. 203$000.

CAFE'

TYPO 7 — 12$200

O mercado de café disponivel funccionou hontem, calmo, com os preços inalterados e pouco trabalhado.

O typo 7 foi cotado ao preço de 12$200 por 10 kilos, na taboa e venderam-se durante os trabalhos 1.116 saccas, contra ... 1.261 ditas, anteriores.

Fechou calmo.

COTAÇÕES POR 10 KILOS

Typo 3, 14$200; typo 4, 13$700; typo 5, 13$200; typo 6, 12$700; typo 7, 12$200; typo 8, 11$700.

PAUTA MENSAL:

Estado de Minas:

Café commum	1$300
Café fino	1$800

PAUTA SEMANAL:

Estado do Rio:

Café fino	1$650

MOVIMENTO ESTATISTICO

Entradas, 2.505. Embarques, 25. Consumo local, 1.000. Entrega, seguro de guerra, nada. Café doado, 1.800. Stock, ... 378.082 saccas.

ASSUCAR

Funccionou hontem, esse mercado sustentado, com os preços inalterados e entregas regulares.

MOVIMENTO ESTATISTICO

Entradas, 5.499. Saidas, ... 4.499. Stock, 82.532 sacos.

COTAÇÕES POR 60 KILOS

Branco crystal, nominal. Demerara, 50$ a 51$000. Mascavinho, não ha e Mascavo, ... 37$000 a 39$000.

ALGODAO

O mercado de algodão regulou hontem, estavel, com as cotações inalteradas e negocios pequenos.

MOVIMENTO ESTATISTICO

Entradas, nada. Saidas, 100. Stock, 4.214 fardos.

COTAÇÕES POR 10 KILOS

Seridó: typo 3, 43$500 a ... typo 3, nominal; typo 5, 36$000 44$500; typo 4, 41$500 a 42$500; Sertões: typo 3, 40$000 a 41$000; typo 5, 37$000 a 37$500. Ceará: a 37$000.

Movimento Maritimo

ESPERADOS

N. York, "Cte. Lyra"	10
B. Aires, "Uruguay" ..	10
N. York, "Argentina"	10
P. Alegre, "Farrapo"	10
B. Aires, "D. Pedro II" ..	11
B. Aires, "Cabedello" ..	10
B. Aires, "Brasil Maru'" ..	10
Penedo, "Miranda"	10
P. Alegre, "Taquy"	11
Lisboa, "Bagé"	11

A SAIR

P. Alegre, "Amaragy" ..	10
P. Alegre, "Olinda"	10
S. Francisco, "Vesper" ..	10
Imbituba, "Itaperuna" ..	10
N. York, "Uruguay" ..	10
P. Alegre, "Itapé"	10
Japão, "Brasil-Maru'" ...	10
N. York, "Parnahyba" ..	11
P. Alegre, "Osorio"	11
B. Aires, "Argentina" ..	11
P. Alegre, "Guarapuava".	11
Cabedello, "Ararangua" .	11
P. Alegre, "Itaberá" . ..	11
Itajahy, "Angela"	11

Serviço Aéreo

ESPERADOS

B. Horizonte — Panair ..	10
P. Alegre — Panair	10
B. Aires — Panair	10

A SAIR

Chile — Air France	10
B. Aires — Condor	10
B. Horizonte — Panair ..	10
Fortaleza — Condor	10
B. Aires — Panair	10

Homenageado o Sr. Affonso Bandeira de Mello

O sr. Affonso Bandeira de Mello, que se aposentou recentemente, do cargo de director geral do Ministerio do Trabalho, foi hontem alvo em sua residencia, d euma significativa homenagem por parte de seus collegas, que foram levar-lhe suas despedidas, offerecendo-lhe uma linda estatua de bronze, symbolizando a recompensa.

O dr. L. A. do Rego Monteiro, actual director daquelle Departamento, num brilhante improviso retraçou em termos felizes, a carreira do homenageado, pondo em relevo os bons serviços prestados á administração publica, não só dentro do paiz, mas através sua trajectoria nas Conferencias Internacionaes do Trabalho.

Falou em seguida o dr. Custodio Viveiros, que por varias vezes substituira o homenageado no Departamento Nacional do Trabalho.

O sr. Bandeira de Mello agradeceu muito commovido aquellas carinhosas demonstrações de sympathia e apreço, affirmando haver sempre podido contar com companheiros leaes e com devotados servidores da causa publica, aos quaes devia o exito que ora se lhe attribuiam. Disse que se sentia desvanecido de haver sido succedido na direcção daquelle Departamento, pelo distincto dr. L. A. Rego Monteiro, que illustrava e honrava aquelle cargo, com o seu notavel saber e sua conhecida probidade. Estava certo de que o seu illustre successor poderia contar com a competencia e dedicação de seus collaboradores. Valeu-se da opportunidade para agradecer ao dr. Custodio Viveiros a brilhante cooperação que lhe prestara, quando na direcção daquelle importante orgão da administração publica. Ao terminar, manifestou o seu agradecimento commovido pela preciosa lembrança que os seus companheiros lhe acabavam de offerecer e que conservaria como uma recordação symbolica dos esforços communs que conjugaram no Ministerio do Trabalho, em favor do nobre ideal de justiça social.

Dr. José de Albuquerque
Membro da Sociedade de Sexologia de Paris
CLINICA ANDROLOGICA
DOENÇAS SEXUAES DO HOMEM
Rosario, 172 de 1 ás 7

NÃO HAVERA' RETURNO NO TORNEIO RIO-SÃO PAULO

Os Cariocas Jogarão Hoje Uma Grande Cartada em Pacaembú

Ahi vemos uma interessante scena de um jogo de Hockey sobre o gelo

O Hockey, Sport da Elite, Resurgirá no Rio Com o Maximo Brilhantismo

DIARIO CARIOCA Incentivará Com Todos os Seus Elementos o Levantamento de Um Sport Que Desappareceu Sem Um Motivo Real

O Hockey viveu ha tempos a sua phase aurea. Apoiado com a collaboração de elementos de real expressão da nossa sociedade, o hockey movimentou-se celeremente, desenvolvendo-se nos bairros mais aristocraticos da cidade.

Durante a realização dos jogos, verificava-se que os teams participantes estavam integrados de elementos da nossa elite.

Infelizmente não se propagou o sport. Por razões desconhecidas, o hockey foi-se extinguindo aos poucos. Sem que fosse tomada qualquer providencia no sentido de evitar a sua extincção total. Os clubs que mantinham o hockey, desinteressavam-se da sua pratica resultando em consequencia o desinteresse dos amantes daquelle elegante soprt. Assim, o hockey morreu, não mais se verificando aquellas reuniões tão interessantes que a sociedade carioca se acostumara assistir nas noites, invernosas no rink do Leme Hockey Club.

Hoje, uma pleiade de rapazes do I. S. P. cogita soerguer o hockey.

Já foram encetados os trabalhos iniciaes, esperando-se que este sport novamente seja praticado pela elite carioca e attinja o mesmo grande progresso obtido em sua primeira phase.

O DIARIO CARIOCA, desejando que se positive o desejo dos rapazes do I. S. P., emprestará todo o apoio para que o hockey obtenha novo incremento, não só propagando o sport, como tambem emprestando todo o apoio dos organizadores de tão interessante iniciativa.

Durante o seu periodo de successo o hockey foi praticado em varios clubs, entre os quaes Leme Hockey Club, Copacabana Hockey Club, C. R. Botafogo, Fluminense e Flamengo.

Todos os quadros apresentavam-se integrados de players de destaque nos meios da sociedade carioca. Varios clubs contavam em sua equipe com elementos taes como: Renato Miguane, Carnera, Villobaldo Campos, Nina Ribeiro, Glanco Ferreira, Francisco Magalhães e outros.

Estes dois ultimos foram os organizadores e os maiores incentivadores da pratica.

O Bomsuccesso Jogará na Cidade Mineira de Leopoldina

O CLUB CARIOCA JOGARA NO DIA VINTE E OITO

O Bomsuccesso vem de ser convidado para fazer uma exhibição em Leopoldina. De accordo com as demarches encetadas, o gremio carioca jogará na prospera cidade mineira no proximo dia 28.

Não vos esqueçaes de que os cégos necessitam sempre do vosso auxilio. Encaminhando o para A ALLIANÇA DOS CEGOS á Rua 24 de Maio n.º 47. Rio de Janeiro. Telephone 48-5202

VASCO E FLUMINENSE

DISPOSTOS A NÃO DISPUTAR O 2.º TURNO DO CERTAME INTERESTADUAL QUE HOJE SE INAUGURA

Quando affirmamos que nenhum outro objectivo sinão o financeiro inspirava a organização do torneio nocturno Rio S. Paulo tinhamos a convicção de que em absoluto exaggeravamos depois que ouvimos a palavra de protesto de alguns departamentos technicos, inclusive o C. R. Flamengo.

FLAVIO COSTA TEME AS CONSEQUENCIAS DO TORNEIO

Ouvido, ha dias, pelo DIARIO CARIOCA, Flavio Costa não escondeu o seu receio das consequencias desses jogos, uma vez que o quadro sob sua responsabilidade luta com escassez de jogadores atacantes.

E o preparador rubro-negro tem toda a razão. Nesta altura do campeonato uma contusão em Leonidas que o afastasse do team, por exemplo, representaria para Flavio um desastre irreparavel, pois o "diamante colored" não tem substituto e sua presença augmenta 90 por cento de efficiencia da offensiva que commanda.

Outro jogador insubstituivel é o zagueiro numero um do Brasil. Domingos faz falta na rectaguarda e disso ninguem tem duvida e muito menos o departamento technico do gremio da Praia do Flamengo.

O PRESIDENTE DO VASCO NAO ACREDITA NO SUCCESSO FINANCEIRO DO CERTAME

Ainda hontem, em palestra com o sr. Antonio Campos, presidente do C. R. Vasco da Gama ouvimos de s. s. uma impressão pessimista, acerca dos objectivos financeiros, visados pelo certame interestadual.

— Se o torneio fosse realizado em noites de calor, sim.

Acreditariamos num relativo interesse por parte do publico, já empolgado pelo campeonato da cidade mas nas noites frias que estamos atravessando tanto no Rio, como na capital bandeirante, as rendas não poderão corresponder aos riscos a que sujeitaremos os nossos teams.

Emfim, aguardemos o desenrolar do primeiro turno.

"SE "HOUVER FRACASSO NAO HAVERA SEGUNDO TURNO"

Concluindo sua palestra com o reporter, o sr. Antonio Campos fez-nos uma sensacional revelação: segundo s. s. combinou com o sr. Mario Pollo, presidente do Fluminense o Torneio Rio-São Paulo terá seus dias contados pois se houver fracasso nas rendas ou prejuizo no desenrolar da parte technica do Campeonato local, aquelles dois prestigiosos paredros prefirirão não disputar o returno do malfadado certame.

Parece Um Sacco de Gatos o Departamento Technico da Liga

João Teixeira de Carvalho Não Sabe Mais a Quem Attender... — O America, Porém, Sempre Pode Ser Ouvido... — Badú Não Podia, Mas Agora Pode Ser Experimentado...

Parece que o sr. João Teixeira de Carvalho está condemnado a soffrer constantemente criticas das mais severas, por parte dos que elle não consegue consolar.

O PRIMEIRO GRANDE CASO

O primeiro grande caso criado por s. s. foi aquelle em que tudo indica, ter elle feito propositadamente, a escolha de um juiz incompatibilizado com o Botafogo, para dirigir um dos mais importantes prelios em que teria de intervir o gremio alvi-negro.

Ali mostramos até que ponto poderia chegar o facciosismo do dirigente do Departamento Technico da Liga de Football. Se de um lado reconheciamos este merito no sr. João Teixeira de Carvalho, doutro lado não podiamos esconder os seus propositos de ferir, com as unicas armas que possue, os interesses — dignos de protecções de seu Departamento — dos clubs que disputam o Campeonato Carioca:

Sr. João Teixeira de Carvalho

O sr. João Lyra Filho, que procedeu tão incorrectamente para com o Botafogo, naquella questão, teve opportunidade de dar ao chefe do orgão de controle da entidade carioca o adjectivo, que pela sua maneira de agir no momento, contra o Botafogo, bem mereceu.

AGORA, CONTRA O FLUMINENSE

Sabe — porque tem obrigação de saber — o sr. João Teixeira de Carvalho, que ha certos juizes marcados — e isso graças a imbecilidade dos dirigentes de alguns clubs da cidade — e que em consequencia disso esses mesmos clubs se sentem, naturalmente offendidos quando esses "homens marcados" são distinguidos pelo Departamento Technico da Liga, para actuarem jogos de importancia.

No entanto, embora conhecendo essa situação — toda ella oriunda da ignorancia dos nossos homens de sports — o sr. João Teixeira de Carvalho escala justamente os juizes incompatibilizados, para dirigirem taes jogos.

O Fluminense, que, a nosso vêr foi um tanto beneficiado pelo sr. José Teixeira de Lemos (Juca) no match entre o leader e o São Christovão, reclamou e com razões, — que paradoxo! — do sr. Teixeira de Carvalho a escalação daquelle competente arbitro para o jogo de seu club com o bando "alvo".

O HOMEM QUE VOLTA ATRA'S

Aliás, já não nos admira que todos os clubs se volte contra o sr. Teixeira de Carvalho.

Parece-nos que s. s. vive mais numa casa de loucos do que numa sala onde a calma deve ser um dos imperativos maiores para o exito da missão confiada ao referido Departamento.

Porque, se hoje, elle, João Teixeira de Carvalho, toma uma decisão, baseada no direito, na razão e nos Estatutos, que foram feitos para ser respeitados, no dia seguinte elle volta atrás, sophisma, desvia os factos dos rumos certos e "ajeita" de accordo com os pedidos politicos.

Não precisamos ir longe, para mostrar que s. s. não pode merecer toda a confiança dos clubs que formam a Liga de Football do Rio de Janeiro. Basta que nos miremos em duas decisões suas: uma tomada ante-hontem e outra — inversa — sobre o mesmo assumpto, hontem, ou seja, vinte e quatro horas após a primeira. . .

Queremos falar do caso de Badu'.

Não somos contra o magnifico back. Apenas somos contrarios á directriz errada do sr. João Teixeira de Carvalho.

Ante-hontem elle dizia que Badu' não podia ser experimentado pelo America, porque o club rubro perdia tal direito em face de ser Badu' um elemento do proprio club. Hontem, quebrando todos os ditames do direito e da justiça, s. s. resolve o contrario e concede ao club de seu coração usar o referido back como experiencia . . .

Não commentamos mais nada, por hoje.

O Flamengo Encontrará no Madureira Um Adversario Capaz de Grandes Surpresas

A Rodada de Domingo Não Apresenta Maiores Sensações — O Leader Contra o Ultimo Collocado... Vasco e S. Christovão, Frente á Frente

Domingo será iniciado o primeiro turno do Campeonato Carioca de Football.

Tres jogos e todos importantes, marca a tabella organizada pelo Departamento Technico.

Os "leaders" das collocações: Fluminense, Flamengo e Vasco vão enfrentar, respectivamente o Bomsuccesso, o Madureira e o São Christovão.

Os detentores dos primeiros postos deverão fazer tudo para se manterem nos postos privilegiados em que se encontram.

No turno neutro que vem de acabar, os tres clubs conseguiram vencer seus rivaes, de domingo proximo, por contagens elevadas.

O Fluminense, agora, vae jogar com o Bomsuccesso com sua equipe bastante melhorada. O gremio tricolor terá a vantagem de jogar em seus dominios, mas os leopoldinenses, que contam, no momento com optimos jogadores, tudo farão para conseguir uma surpresa.

O Flamengo enfrentará o Madureira, no campo do Bomsuccesso.

Os suburbanos foram presa facil no jogo de abertura do presente campeonato, mas sua equipe está, agora, em outro estado de preparo physico e technico, de sorte que poderá obter um resultado mais favoravel para as suas cores.

Tentou-se modificar o local desta peleja, mas a intenção dos directores suburbanos encontraram resistencia nos regulamentos modificados da entidade e na impossibilidade da antecipação do jogo Bomsuccesso x Fluminense.

Esse jogo será disputado na Avenida Teixeira de Castro.

O Vasco da Gama enfrentará seu companheiro de arrabalde, no campo da rua Figueira de Mello.

Se a logica for, desta vez, mantida o quadro da Cruz de Malta deverá vencer.

Não só porque seu team é superior como pelo estado de saude que apresentam os jogadores "alvos".

O São Christovão em seus ultimos compromissos teve alguns de seus "players" victimas de contusões graves o que difficultará a sua apresentação com todo seu poderio.

Em todo caso a rodada inicial do primeiro turno, é importantissima, porque nella intervêm tres ponteiros da tabella e qualquer descuido por parte de seus esquadrões, poderá modificar o panorama das collocações.

Fuertes e Cussati Advertidos

Por não conferir a assignatura que afixaram na summula do jogo Fluminense x S. Christovão com a do registo respectivo, no fichario do Departamento Technico, os players argentinos Vicente Carlos Cussetl, do club tricolor, e Americo Fuertes, do São Christovão, foram advertidos.

O Publico Precisa Compreender Que Não Deve Apoiar Iniciativas Absurdas

O TORNEIO RIO-SÃO PAULO TENDE A SOFFRER AS MESMAS CONSEQUENCIAS QUE O BOX JA' TEVE ENTRE NÓS

Inicia-se amanhã, finalmente, o torneio de arrecadação entre Rio e São Paulo.

E' um certame sem expressão, sem significação outra que não seja a de se conseguir vinte contos de réis por mez a mais, para se cobrir o deficit que os clubs da cidade têm...

PORQUE NÃO HA FINALIDADES

Quando se idealizou o certame que terá inicio amanhã, com dois inexpressivos jogos, este jornal foi dos primeiros que se alistaram no ról dos que acharam bôa a iniciativa dos cinco. Mas porque pensavamos que se tratava de um certame das proporções daquelle que certa vez já se fez entre nós.

Não disseram, antes de receber nosso apoio e os demais da imprensa sportiva do Rio, os clubs interessados no referido torneio, que tal certame não contaria com o concurso dos jogadores effectivos dos disputantes.

Fugiu, portanto, á verdadeira finalidade o torneio Rio-S. Paulo, para se firmar numa coisa que nós não podemos deixar de reconhecer positivamente um jogo de caça-nickel...

O PUBLICO PRECISA REAGIR

Já houve uma época em que o publico reagiu contra os absurdos de um sport que teve sua época de ouro no Rio de Janeiro. Queremos nos referir áquelle em que o box foi o mais desmoralizado que se poderia imaginar.

O Estadio Brasil, abandonado pelo publico, fez sentir aos seus proprietarios que o publico não mais se illudia...

Era a natural reacção... Outros assumiram a direcção do magnifico estadio da Feira de Amostras e novos rumos foram dados ao pugilismo no Rio, o que já tem feito voltar muitos dos que lá deixaram de frequentar em face dos escandalos...

O publico, para reagir contra essa infamia, não precisa apedrejar estadios, ir aos campos de football e vaiar o crack victima innocente de seu club, nem tão pouco abandonar o club de seu coração se elle não obtiver uma bôa collocação nesse certame de caça-nickels...

Basta imitar aquelles habitués do box, que não continuaram a ajudar a empresa que não era honesta para com o publico, e só ir aos estadios quando o match representar algo, tiver expressão, etc.

E', pois, sob esse aspecto que nós esperamos o inicio do Rio-S. Paulo.

Maria Lenk Inaugurará Domingo a Piscina do Gymnasio da Piedade

GRANDES MANIFESTAÇÕES SERÃO FEITAS Á CAMPEÃ MUNDIAL — VARIAS PROVAS AQUATICAS SERÃO REALIZADAS

Maria Lenk

Será realizada no proximo domingo, pela manhã, a solennidade de inauguração de mais uma importante piscina nesta capital, com a participação da festejada campeã brasileira.

Maria Lenk e outros nadadores dos principaes clubs cariocas farão demonstrações de saltos, de grande altura, e de corridas, de extensos lances.

Haverá, por fim, jogos de water polo e numeros variados de outros sports.

As novas installações, que se vão inaugurar no dia 14, são localizadas nos suburbios do Rio, em Piedade, construidas pelo Gymnasio Piedade, que terá todo o dia de domingo dedicado aos seus festejos commemorativos, os quaes são franqueados ás populações dos suburbios.

Aramis Vieira Penna
CONSTROE QUALQUER TYPO DE LANCHA
AV. MEM DE SA' 33

Approvados os Ultimos Jogos do Turno Que Findou

De accordo com o parecer do Departamento Technico, foram approvados hontem as tres partidas finaes do Turno Neutro do Certame de 1940, patrocinado pela Liga de Football do Rio de Janeiro, sendo marcados dois pontos, respectivamente, ao Fluminense, Flamengo e Bangu', vencedores da rodada que passou.

Oscarino Multado Em 50$000

POR NÃO PRESTAR EXAME MEDICO

Por ter infringido do art°. 158, alinea "e", II, do Regulamento Geral (não attender á requisição do departamento medico para prestar o necessario exame) foi multado em 50$000 o veterano player profissional Oscarino Costa que

Ulceras do Estomago
DR. EDMUNDO DE DRUMMOND ALVES
Tratamento sem operação, por novo processo
RUA DOS OURIVES N. 3 5.º andar
Terças, Quintas e Sabbados, das 4 ás 6 hs. Tel. 22 0436

PIMENTA ESTA' SERVINDO DE 'FANTOCHE'?

A Pantomima Iniciada no Rio Grande do Sul Proseguirá, Hoje, em Bello-Horizonte

São Paulo Foi Desprezado Pela Politica de Castello Branco — O Football Brasileiro Exposto a Uma Vergonha Maior do Que a das "Copas"

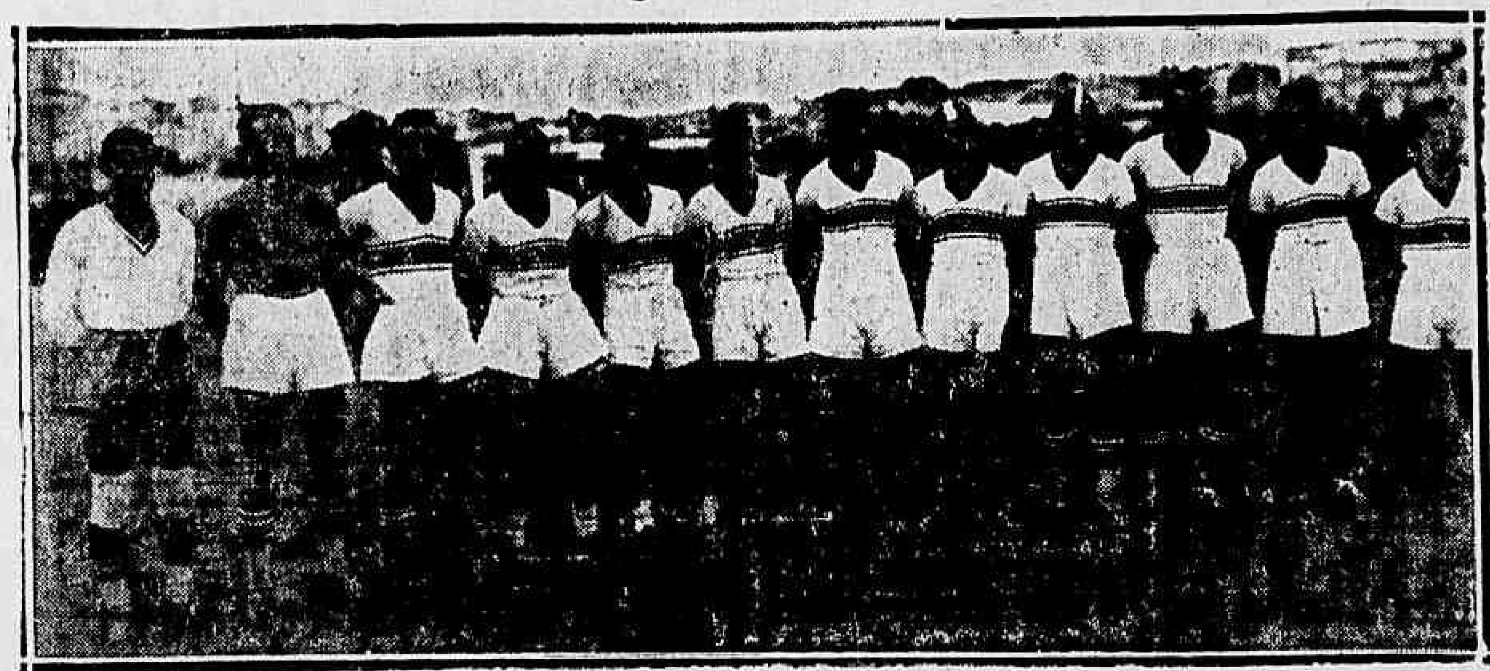

O "scratch" de Minas, que disputou o ultimo campeonato brasileiro

Hoje, em Bello Horizonte, Pimenta vae reunir os jogadores apontados pelos clubs mineiros como capazes de formarem o "scratch" brasileiro que deverá ir a La Paz.

O technico designado pela F. B. F. encontrará alguns players com capacidade para integrarem a nossa selecção ao Sul-Americano. Esses serão pouquissimos, porque os maiores jogadores mineiros se encontram nos clubs do Rio e de S. Paulo.

Não sabemos quaes serão os "players" que Pimenta irá escolher depois do ensaio de hoje, Podemos affirmar, no entanto, que serão superiores aos que elle já escolheu na sua viagem ao Sul, pois, incontestavelmente, em Minas se joga melhor football.

Esperamos os resultados que o technico da Copa do Mundo possa obter para podermos analysar sua acção nesse peregrinar pelos Estados, á cata de "players" para formar um seleccionado, apenas regular.

Temos certeza, porém, que qualquer agrupamento, que o competente treinador conseguir fazer, será inferior a um combinado formado de jogadores paulistas ou cariocas, mesmo os chamados de segunda categoria.

Actualmente, ha nos Estados alguns players aproveitaveis depois de um periodo de adaptação nos dois grandes centros que são o Rio e S. Paulo, mas não jogadores com capacidade technica para serem, depois de tão pouco tempo de treinamento, entre elles, lançados a uma aventura de representar o sport brasileiro.

Sabemos que a C. B. D. procura com o comparecimento do Brasil ao Sul Americano de La Paz, cumprir uma obrigação determinada pelos ultimos accordos internacionaes.

Mas dahi a se mandar um "team" mediocre ha uma enorme differença.

Essa differença não é menos que uma desconsideração aos adversarios e gesto de impatriotismo dos clubs endossado pela F. B. F.

Era preferivel, mesmo, a eliminação a fazer a representação brasileira passar o vexame de soffrer, em La Paz, as derrotas esmagadoras que, fatalmente, irá soffrer.

Se a F. B. F. não tivesse recebido o offerecimento dos clubs de S. Paulo, se a Liga Paulista se tivesse mantido na mesma attitude impatriotica que se vem mantendo a L. F. R. J., os directores da Federação tinham o dever de fazer sentir ao publico a impossibilidade de formar uma representação condigna de mostrar no estrangeiro o valor do nosso "soccer" e não sujeitar o nosso renome ao fracasso que virá irremediavelmente.

Adhemar Pimenta deve pedir á F. B. F. os jogadores que a Liga Paulista offereceu e não procurar seguir a politica errada de Castello Branco, que fez ouvidos moucos ás offertas dos paulistas e procurar, mesmo, para salvaguardar sua responsabilidade, requisitar os jogadores cariocas que julgar necessarios.

Seguir a politica errada de Castello Branco, que não tomou conhecimento da offerta de S. Paulo, é uma attitude perigosa de Adhemar Pimenta.

Hoje, o Primeiro Acto da Rodada do Rio-São Paulo

O Botafogo, Unico Que Não Dispõe de Reservas... — O São Paulo Estará Igualmente Como o Nosso Alvi-Negro ?...

O publico do Rio vae ver na noite de hoje o inicio de um certame cuja unica finalidade é arrecadar mais vinte contos por mez para os cofres enfraquecidos dos concorrentes ao referido e desinteressante torneio...

O BOTAFOGO E S. PAULO

O torneio, á rigor póde ser classificado de o certame de reservas, semelhante, aliás, áquelle que aqui já tivemos e cujo insucesso foi tão grande que arrebatou todo o animo dos dirigentes do nosso football para realizal-o novamente.

O primeiro choque nesta cidade assignalará a estréa do Botafogo talvez o unico team que não o disputará com reservas porque não os tem actualmente. Um ou outro elemento que pertencia ao team effectivo e que por motivo de doença cedeu seu posto ao seu reserva e que em face da falta de treinamento não está sem condições de jogar no team principal voltará aos gramados, para se treinar e reconquistar sua forma antiga.

O team alvi-negro apresentará no arco, Brandão, que será uma verdadeira revelação. Seus treinos têm impressionado aos mais exigentes e elle promette ser, dentro em pouco o guarda-vallas que poderá substituir, sob a maxima confiança a um dos mais completos arqueiros que possuimos: Aymoré.

A parelha de backs deve ser formada por Nariz e Graham Bell. A linha media será apresentada com Martim no centro. A offensiva não terá, ao que parece o concurso de Peracio.

QUAES SERÃO OS FINALISTAS DO CAMPEONATO BRASILEIRO DE BASKET?

Pacaembú, Será Palco Hoje de Duas Batalhas Decisivas — Os Cariocas Favoritos

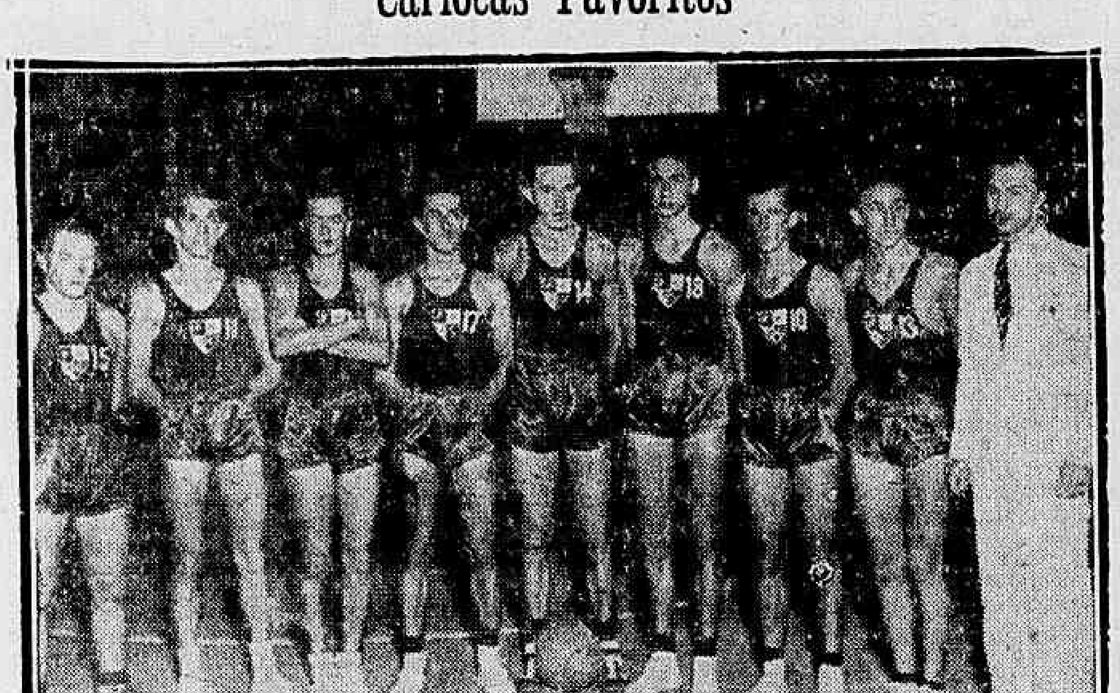

O seleccionado de Minas que hoje terá a saldar um difficil compromisso frente á representação de São Paulo

Attinge a sua phase culminante o VII Campeonato Brasileiro de Basketball. Serão, hoje, effectuadas as pelejas semi-finaes, reunindo-se em dois jogos os quatro concorrentes mais credenciados para conquistar o certame maximo do bola ao cesto nacional.

A rodada desta noite bastantes attractivos apresentará, verificando a importancia dos jogos com a classificação.

Assim, hoje já serão conhecidos os finalistas que disputarão depois de amanhã a primeira partida da serie "melhor de tres".

Os cariocas que tão auspiciosamente estrearam, jogarão contra a representação do Estado do Rio. Mau grado a ausencia dos principaes valores, a selecção da Liga Carioca de Basketball, conforme bem demonstrou, apresenta-se bem constituida, excellentemente preparada e em condições de produzir boa performance. Frente aos gauchos, os metropolitanos desenvolveram bellissima actuação, vencendo de forma facil e nitida os adversarios por uma contagem bem significativa.

Com esta victoria, e equipe da L. C. B. mostrou ter francas possibilidades de manter o titulo de campeã, titulo que parecia estar em perigo em vista dos sensiveis desfalques que soffreu a nossa equipe. Com o concurso de elementos jovens e enthusiastas, poude o scratch carioca patentear sua potencialidade, demonstrando ser um competidor serio e bastante forte para a conquista do 7º Campeonato.

Hoje, os guanabarinos terão pela frente um adversario de respeito. Trata-se da equipe do Estado do Rio, que é integrada de basketballeres destacados e de credenciaes bastantes para impor respeito a qualquer antagonista.

O jogo deverá offerecer um desenrolar sensacional, onde os litigantes pelejarão com todo o enthusiasmo para a conquista da victoria. Os cariocas apresentam-se com maiores credenciaes, notando-se que a nossa equipe contará desta feita com o valioso concurso de Bahiano, que muito servirá para augmentar a efficiencia do quadro campeão. A equipe carioca deverá formar assim constituida: Adilio e Bahiano; Frota, Osny e Ruy

---

A peleja principal da noite reunirá as turmas de São Paulo e Minas.

Este match vem sendo aguardado com vivo interesse, justificavel pelo facto de se confrontarem duas equipes fortes; bem constituidas e capazes de offerecer um bello espectaculo cestobolistico. As duas equipes ostentam perfeitas condições de preparo e contem com grandes possibilidades de triumphar. O desenrolar do jogo deverá ser equilibrado e a victoria final penderá para aquelle que agir com mais chance.

A EQUIPE FEMININA DA LIGA CARIOCA DE BASKETBALL ESTREARA' AMANHA

Sómente amanhã estreará no 1º Campeonato Brasileiro de Basketball Feminino, hontem iniciado, a equipe carioca. As nossas representantes jogarão contra o vencedor do jogo Minas x Estado do Rio, hontem effectuado.

OS CARIOCAS INTERVIRAO HOJE NO 2º CAMPEONATO BRASILEIRO DE LANCE-LIVRE

Nos intervallos do jogo de hoje, serão effectuados as provas do Campeonato Nacional de Lance-Livre com a intervenção dos representantes cariocas. Frota deverá ser um dos elementos escolhidos para representar a Liga Carioca de Basketball.

A ACTUAÇAO DOS BASKETBALLERES CARIOCAS FRENTE AOS GAUCHOS

O seleccionado da L. C. B. estreou de forma auspiciosa contra a turma do Rio Grande do Sul.

Mostraram ser superiores aos antagonistas, marcando uma victoria por contagem bastante expressiva 60x19.

A "Gazeta" de São Paulo assim analysa a actuação dos players que actuaram na selecção carioca: — "Na turma carioca Ruy em primeiro plano e Adilio a seguir, foram as principaes figuras, emquanto Frota regular e sem comprometter Pelado, o guarda que foi mantido quasi até o fim, tendo Bahiano sido poupado, mesmo porque não houve necessidade de sua presença na quadra. Dos novos valores que entraram quando o triumpho estava garantido, o que melhor impressionou foi Floriano, emquanto que Chico, muito esperto porém com um rendimento regular. O outro que entrou depois foi Pacheco, tambem algo capaz e, por ultimo, o nosso muito conhecido Lenk, com o mesmo jogo que aqui desenvolvia quando actuava em São Paulo. Aliás Lenk poucos minutos esteve em acção.

Eis, ahi em synthese, uma apreciação sobre os "azes" da selecção carioca, que em conjunto trabalhou bem, progressivamente, se bem que não chegasse a impressionar de todo favoravelmente. Mesmo assim, todavia, é um candidato muito serio á conquista novamente do titulo maximo do cestobol brasileiro.

O Presidente do Palestra Italia, de Minas, Apoia a Nossa Suggestão Para a Criação de Uma Caixa de Propaganda

Se não houver inversão da tabella

O Jogo Madureira x Flamengo Será Realizado no Campo do Bomsuccesso

O Madureira pretendia realizar o seu jogo contra o Fluminense em um local mais amplo.

Pensaram seus directores no estadio do Fluminense e entraram em entendimentos com os directores do Bomsuccesso e do Fluminense, para elles consentirem que o match entre esses dois gremios fosse antecipado para á noite de sabbado.

Essa solução foi vetada pelos dois gremios, de sorte que o estadio do Fluminense ficou fora de cogitações.

Resta ao Madureira o recurso da reversão da tabella.

Ha impressão de que o Conselho Superior não consentirá nas inversões, allegando não ser possivel a realização do jogo na mesma zona.

Essa é uma allegação improcedente, porque durante o Turno Neutro, quando os campos eram determinados pela Liga, houve rodadas em que isso aconteceu.

Além do mais o regulamento permitte que os clubs transfiram seus compromissos.

Aliás, o assistente technico, já nos affirmou, em entrevista, que essa inversão é possivel, desde que seja solicitada, ao mesmo tempo, pelos clubs interessados.

Ao Madureira resta, portanto, a providencia da inversão da tabella, ou sujeitar-se as installações do Bomsuccesso local dado como seu campo official.

Domingos

Ha dias commentamos o projecto do sr. Oséas Motta em que são propostas as criações de duas taxas que teriam cobradas aos clubs, e cuja arrecadação reverteria para a "Casa do Jornaleiro".

Em nosso commentario suggerimos a criação de um Departamento e de uma outra taxa que seria applicada no pagamento da propaganda dos jogos de football.

Hontem o "Diario da Noite" publicou no projecto que vae ser apresentado á Liga de Football de Bello Horizonte, de autoria do sr. Pinto Coelho, presidente do Palestra.

Esse projecto cogita da criação de taxa sobre as rendas dos jogos e cuja arrecadação seria distribuida em pagamento da propaganda dos jogos de football.

O projecto do sr. Pinto Coelho merece todo nosso apoio.

Ademais elle vem de encontro ao nosso ponto de vista e por isso deve ser apreciado, carinhosamente pelos paredros mineiros, que, devem, aliás, ser imitados pelos seus companheiros das outras regiões do paiz.

A' proposito transcrevemos a entrevista concedida pelo presidente palestrino e publicada pelos nossos collegas do "Diario da Noite" desta cidade:

"A Liga de Football de Bello-Horizonte, por proposta do presidente do Palestra Italia, sr. Oswaldo Pinto Coelho, pretende fundar um Departamento de Publicidade. A idéa foi acolhida com as maiores provas de sympathia pela assembléa daquella entidade, e o proprio presidente do Palestra ficou encarregado de redigir o regulamento que, dentro de alguns dias, será apresentado á Liga.

FALA O PRESIDENTE DO PALESTRA

Procuramos ouvir, a respeito, a palavra do idealizador do Departamento de Publicidade

— Todo negocio — assim nos fala o sr. Pinto Coelho — precisa de publicidade, e como o football profissional é um negocio, nada mais necessario do que se incrementar a publicidade em torno delle.

Sobre a finalidade do referido Departamento, o presidente palestrino disse o seguinte:

— Este departamento terá a principal finalidade de fazer propaganda official do football.

O Departamento de Publicidade — continuou — necessita da collaboração da imprensa e vice-versa, porque ambos se completam: aquelle, fornecendo a materia prima á imprensa, e esta, dando margem a que o football receba uma efficiente propaganda.

Os principaes pontos que abordara no regulamento que está redigindo, nos mostrou, ao qual tiramos os seguintes dados, accrescidos de suas palavras:

— "Tenho em mente elaborar para o Departamento de Publicidade um regulamento que fará parte integrante dos estatutos da Liga. Em linhas geraes procuro uma formula para que os clubs e a Liga não soffram uma oneração directa para a manutenção do referido Departamento, porque os fundos para a caixa do Departamento serão conseguidos por determinadas porcentagens retiradas das rendas que ultrapassem seis contos de reis, nas bases seguintes:

a) — Quando as rendas dos jogos do campeonato produzirem de seis a 10 contos serão retirados para a caixa 3 % das mesmas, deduzidas as despesas forçadas;

b) — Das rendas de 10 a 15 contos, 4 %;

c) — Das rendas superiores a 15 contos, 5 %;

d) — Das rendas de encontros interestaduaes, a retirada será de 3 %, quando ellas forem superiores a 10 contos.

Estabelecendo-se um fundo razoavel para uma distribuição, estudarei, então, um criterio que satisfaça a todos os jornaes e estações de radio-diffusoras. Nesta parte, aliás a mais delicada da questão, acho interessante receber suggestões.

UM PRELIO ENTRE O CAMPEAO E O VICE-CAMPEAO

— Para reforçar o fundo da caixa — continuou o presidente do Palestra — penso fazer todos os annos, após o torneio-inicio, cuja renda é apenas em favor da Liga, um jogo entre o campeão e o vice-campeão desse certame.

O VICE-PRESIDENTE DA LIGA COMO SUPERINTENDENTE

— Acho que o Departamento de Publicidade deve ficar affecto a um superintendente, que poderá ser o vice-presidente da Liga, penso eu.

Esse superintendente, deverá procurar as fonte sde publicidade, entrar em contacto com os elementos da imprensa, emfim manter um intercambio com os orgãos de publicidade.

APOIARÃO O PROJECTO, POSSIVELMENTE

Ao finalizar a entrevista, o sr. Pinto Coelho disse-nos com optimismo:

— Tenho a impressão de que os meus pares da Liga apoiarão o projecto, porque aquelle que for contrario terá contribuido para o regresso do football mineiro".

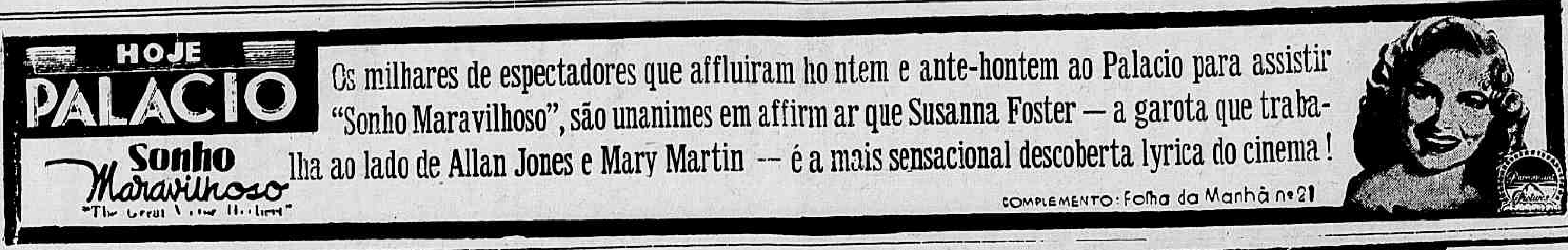

A Questão Religiosa na Allemanha

Trinta e Cinco Milhões de Catholicos Divergem das Tendencias Anti-Christães do Regime Nazista

Uma "Procissão Pagã" Photographada Pelo Orgão do Vaticano

(EDITORS PRESS, de Nova York, especial para o DIARIO CARIOCA)

NOVA YORK, julho — Poderemos contemporizar com a igreja? Por que não? — disse Hitler em 1933. Isto não me impedirá de arrancar o christianismo nas suas raizes e aniquilal-o na Allemanha, quando chegar o momento" (Rauschning "Hitler Fala").

"Poderá sobreviver o christianismo?" é o titulo de um folheto publicado este anno em Nova York por Stanley High, conhecido politico norte-americano e um dos dirigentes do Partido de Fusão do prefeito La Guardia. A citação anterior foi tirada do referido folheto que é uma compilação de documentos officiaes e semi-officiaes allemães. Com transcripções de passagens completas dos livros de Adolf Hitler, Alfred Rosenberg, Rudolf Hammer, Hans Hauptmann e demais profetas do nazismo, demonstra-se que o governo nazista da Allemanha declarou, tambem, guerra ao christianismo.

A Igreja e o Estado foram sempre protagonistas da luta pela posse da alma humana, mas jámais foi esta pugna tão encarniçada, nem nunca se levou a taes extremos, como os que se presencia nas paginas destes livros, que apresentam as declarações aceitas pelos dirigentes nazistas.

O DEUS DA ALLEMANHA

Ha duas correntes religiosas na Allemanha. Uma tenciona modificar o christianismo de accordo com os preceitos nazistas, a outra pretende abolil-o de todo.

Hermann Rauschning, antigo leader nazista do Senado de Dantzig, transcreve as seguintes palavras do Fuehrer: "Uma igreja allemã, um christianismo allemão, é uma distorção. Póde ser allemão ou christão, mas não póde ser as duas coisas ao mesmo tempo... Acreditaes que estes sacerdotes liberaes que já não têm crença, mas um officio, se neguem a pregar sobre o nosso Deus em suas igrejas? Posso garantir-vos que substituirão a cruz pela nossa swastica".

A evidencia de que a "bakenkreuz" substituiu a cruz de Christo e a ideologia nazista os ensinamentos christãos, é dada pelas palavras do bispo Mueller nomeado por Hitler como chefe da igreja evangelica allemã, em sermão em que pregava sobre a misericordia de Deus:

"O conceito de misericordia — disse — é anti-allemão. A palavra "misericordia" é uma das muitas da Biblia, com as quaes nada temos que ver".

A humildade, o amor ao proximo, a tolerancia, a boa fé, todos estes conceitos christãos vão contra a ideologia da Nova Allemanha. "O sermão da montanha é effeminado, ruim e covarde e idiota", escreve Hans Hauptmann (Bolchevismo na Biblia, pag. 78).

O "NOVO" POVO ELEITO

O dr. Alfred Rosenberg, ministro da Cultura do Reich, em seu "Der Mythus des 20" (O mitho do seculo XX), despoja o christianismo de todo conceito que não esteja de accordo com a crença de que o homem nordico representa uma raça superior a todas as outras. Tomando como pretexto a theoria anti-semita do Estado, arraza por completo o Antigo Testamento.

"O Antigo Testamento, como livro de religião deve acabar de uma vez para sempre. Assim daremos fim aos vãos esforços dos ultimos 1.500 annos para nos transformar, mentalmente, em judeus, esforços aos quaes devemos, entre outras coisas, o nosso dominio material pelos hebreus". (Mythus, Pag. 603).

Em cima: Alfredo Rosenberg ministro da Cultura do Reich e auto-sacerdote do culto anti-christão da raça e do sangue, e Lundendorff, apostolo da "guerra totalitaria", que se dedicou a propagar os cultos pagãos. Em baixo: uma photographia publicada no "Osservatore Romano", jornal do Vaticano, mostrando uma procissão pagã em desfile pelas ruas de Hamburgo

O Novo Testamento, tampouco sae illeso das mãos de Rosenberg. Repudia a divindade de Jesus Christo e só o considera como uma "grande personalidade". Toda referencia aos milagres de Nosso Senhor, toda allusão á sua obra como Salvador, devem ser "purificadas" dos evangelhos porque são "enfeites falsificantes". Ainda quando isto fôr eliminado não fica Rosenberg satisfeito. Quer, não um Christo Redemptor, mas um Christo guerreiro.

JESUS NÃO ERA JUDEU

A grande personalidade de Christo — escreve — seja qual fôr, depois de sua morte foi misturada e corrompida pela influencia da vida do Oriente Proximo, do judeu e do africano. (Mythus, pag. 44).

A "influencia da vida do Oriente Proximo" impede que a figura de Christo alcance as proporções heroicas que desejam os altos sacerdotes da religião da raça e do sangue. Rosenberg, tambem, apresenta a hypothese de que Christo não era judeu. Para desassocial-o dos "baixos" sentimentos de humildade, amor ao proximo e tolerancia, para negar a possibilidade de que jamais fizera um papel tão "degradante" do sacrificio da cruz, Rosenberg diz que "é sua vida o que conta para o povo allemão... não sua morte..."

A Resurreição é, para Rosenberg, uma superstição "anti-nordica". O dr. Rosenberg é um dos mestres officiaes da juventude nazista, como ministro da Cultura.

A NEGAÇÃO DE JESUS

A outra corrente anti-christã procura inspiração nos trabalhos do general Lundendorff e sua esposa. No livro de Frau Lundendorff "Livrando-nos de Jesus Christo", repudia-se o Senhor por completo porque era judeu e porque era um "impostor". Segundo ella, falsificou os ensinamentos budhistas de uma philosophia de amor, de um sentido de irmandade e de relações humanas, contrarias aos ideaes germanicos. De Christo diz o seguinte:

"Nossos conhecimentos, como resultado de estudos scientificos, nos indicam que Jesus de Nazareth, jámais viveu ou, pelo menos, foi um dos tantos revolucionarios, "fanaticos" que no tempo do dominio romano sobre a Palestina, tentou rebellar o povo judeu e foi condemnado á morte".

"Se resumirmos, ligeiramente, todas as lendas, estupidamente, copiadas das lendas hindús e sempre inferiores a estas, se recordarmos o devotamento com que os povos christãos, inclusive o nosso, tomam como verdades indiscutiveis por mil annos, os dados que encontrarmos sobre Jesus de Nazareth, mostrarão tal engano dos povos que nos enche de vergonha... (Pag. 67).

Segundo a sra. Lundendorff, "o unico caminho para a salvação é regressar a nossa religião de raça, livrando-nos de Jesus Christo". (Pag. 310).

Lundendorff e sua esposa querem substituir o christianismo pelos antigos cultos pagãos de Odin, Watab e do resto do pantheon nordico. Já conseguiram instituir em certos casos, taes ritos antigos como a purificação pelo fogo e o casamento por meio da symbolica mistura dos sangues.

VON SCHIRACH PROSELITO DE LUNDENDORFF

Baldur von Schirach, leader das juventudes nazistas, contrahiu nupcias pelo antigo rito pagão. O proprio Hitler deu sua approvação ao paganismo dos Lundendorff. As juventudes hitlerianas se divertem com dichotes como este: "Christo morreu", zombando e perseguindo os jovens catholicos.

As idéas de Rosenberg e dos Lundendorff não são, sómente, opiniões isoladas de fanaticos. O "Mytho do Seculo XX" tem uma popularidade que só póde ser comparada ao "Mein Kampf" de Hitler, emquanto que os livros de Frau Lundendorff foram vendidos 525.000 exemplares desde 1931.

Mas o plano anti-christão, apesar de ter todo apoio do Estado, não poude ainda romper a resistencia da igreja. Das 80 milhões de almas da Allemanha "antiga", 35 milhões são catholicos. Alguns se separaram da igreja, quer por seducção ou temor, mas ficam, ainda, muitos milhões de fieis que, apesar de todas as ameaças de perseguição, continuam vendo com horror tudo que fizeram os nazistas ou que se propõem a fazer.

"LOUVADA SEJA A GUERRA"

Em tempos de guerra estes crentes, firmes na religião de Christo são, indubitavelmente, uma fonte de debilidade interna para a Allemanha. O credo da raça e do sangue, no seu modo de ver, levou, directamente, á desesperada luta pela existencia em que se acha envolto agora o paiz. Se o exercito fracassar, tambem fracassará a ideologia que levou o povo ao desastre.

Um drama escripto por Kurt Eggers, "Spiel von Job dem Deutschen", estreado em Koeln em 1933 sob o patrocinio do dr. Goebbels e ainda muito popular na Allemanha, termina com esta "Oração":

"Allemanha! Tua terra será a fonte da vida do mundo inteiro. Eu, Deus, te darei todo o mundo para que tu o domines e o dirijas de accordo com minha vontade. Darei a tua raça toda a gloria terrestre e de agora em diante, por toda a eternidade tua raça será conhecida como o povo a quem Eu me revelei.

Louvado seja Deus que dá a Força. Louvado seja Deus que ama a Força do Poder. Louvada seja a guerra e Louvada seja a Victoria com a Allemanha nella".

"Lagosteiras" Francezes Fundeiam em Cascaes

SOUBERAM DA ASSIGNATURA DO ARMISTICIO ITALO-GERMANICO EM ALTO MAR

LISBOA, 9 (U. P.) — Encontram-se fundeadas em Cascaes 14 lagosteiras francezas, as quaes foram surpreendidas em alto mar pela assignatura do armisticio.

A sra. Carmona e numerosas outras individualidades enviaram grandes quantidades de viveres para mitigar as necessidades dos tripulantes dos referidos barcos, os quaes aguardam ordem de seus armadores.

Resenha Telegraphica dos Estados

PARA'

A colonia italiana homenageia a memoria de Balbo

BELE'M, 9 (A. N.) — A colonia italiana, domiciliada nesta capital, prestou homenagem á memoria do marechal Balbo, realizando, no salão principal da "Casa de Italia", uma reunião civica com a presença de elementos destacados da colonia. O consul Victorio Chiusano explicou aos presentes a finalidade do acto, fazendo o necrologio do marechal Balbo. Tambem falou o commandante Virginio Bertello, que pronunciou commovida oração, em torno da personalidade do marechal Balbo, dizendo, ao terminar, que elle não morrera, pois está sempre vivo na alma e no espirito do povo italiano.

PIAUHY

A capital será ligada a Amarração

THEREZINA, 9 (A. N.) — O Governo do Piauhy já iniciou estudos para proseguimento da rodovia de Therezina a Parahyba, cujo serviço será atacado de Campo Maior em diante, ficando assim, dentro em breve, ligada esta capital a Amarração.

CEARA'

Sessenta colonos impedidos de embarcar

FORTALEZA, 9 (A .N.) — A policia sustou o embarque, a bordo do vapor nacional "Duque de Caxias", de 60 colonos que se destinavam ao Amazonas.

MINAS GERAES

Inauguração de uma rodovia

PRESIDENTE OLEGARIO, 9 (A. N.) — Foi inaugurada a rodovia Lagamar-Lapa-Claros, que veiu beneficiar de maneira notavel o commercio desta região.

Iniciado o prolongamento da Victoria-Minas

ITABIRITO, 9 (A. N.) — Foram inauguradas festivamente, nesta cidade, os serviços iniciaes do prolongamento ferroviario da E. F. Victoria-Minas.

SÃO PAULO

Vae ser demolida a Cathedral

BOTUCATU', 9 (A. N.) — De accordo com o novo plano de embellezamento da cidade, vae ser demolida a velha cathedral local .

Fechada mais uma escola clandestina

SÃO PAULO, 9 (A. N.) — O sr. Mario Lins, secretario da Educação e da Saude Publica, recebeu o seguinte telegramma: "Tenho a honra de levar ao conhecimento de v. excia. que foi fechada, neste municipio, uma escola clandestina de idioma japonez, pelo inspector escolar Paulo Novaes Carvalho. Attenciosas saudações. (a.) Norberto de Carvalho".

PARANA'

A estiagem causa prejuizos á lavoura

CURITYBA, 9 (A. N.) — No corrente anno, o inverno ainda não se manifestou no Paraná, com a rigidez habitual. Em todo o Estado é registada uma temperatura outomnal. Não chove ha varios mezes, fazendo-se sentir os effeitos da secca. As autoridades estão providenciando, no sentido da agua ser distribuida em carros do Corpo de Bombeiros e da Companhia de Luz e Força. No norte do Estado não chove tambem ha varios mezes, estando a lavoura muito resentida, sobretudo o trigo, cuja safra, ao que se affirma, ficará prejudicada.

SANTA CATHARINA

Resolvida a crise da industria da madeira

FLORIANOPOLIS, 9 (A. N.) — Foi resolvida, temporariamente, a grave crise na industria da madeira, que se verificara em Joinville. Em vez de dispensar os operarios, os industriarios, de accordo com as autoridades do Departamento do Trabalho, resolveram criar varias turmas, que se revezam.

MATTO GROSSO

O novo commandante da 9.ª Região Militar

CAMPO GRANDE, 9 (A. N.) — O coronel Euclydes Zenobio da Costa assumiu o commando da 9.ª Região Militar, por motivo da partida para a Capital Federal, do general Amaro Soares Bittencourt.

BAHIA

Trazendo a bordo membros da familia real poloneza, chegou o Bagé

BAHIA, 9 (A. N.) — Pouco depois das 8 horas, deu entrada neste porto o paquete nacional "Bagé", procedente de Lisboa e escalas. A travessia do Atlantico decorreu sem incidentes, realizando a unidade do Lloyd Brasileiro uma optima viagem. Não foram vistos submarinos nem navios de guerra quaesquer. O "Bagé" conduz elevado numero de passageiros, em sua maioria pessoas que fogem do conflicto europeu. O aspecto á bordo é curioso e interessante. Nos "dicks" confundem-se os lethões, hungaros, allemães, inglezes, argentinos, polonezes, suissos, belgas, francezes, tchecos, hespanhóes, hollandezes, etc., perfazendo quatorze nacionalidades differentes. Entre os refugiados, viajam diversos membros da antiga familia real poloneza, que vêm residir no Brasil, a convite da familia imperial brasileira. São elles, o principe Wladislaw Padiziwil, e sua esposa, a princeza Anna Maria e suas filhas princezas Manika e Elizabeth Maria. Acompanham os principes a condessa Elizabeth Zamoyska e sua filha Maria Helena. A fuga dessa familia foi dramatica, pois perdeu todos os seus bens, tendo viajado, agora para o nosso paiz, onde fixará residencia. Não foi possivel aos jornalistas conseguir qualquer palavra dos membros da familia poloneza.

DIVERSAS OCCORRENCIAS POLICIAES

Falleceu no H. P. S. — Soffreu Fractura Exposta de Ambas as Pernas — Victima de Quéda na Residencia

No Hospital de Prompto Soccorro, onde se achava internado desde o dia 8 do corrente, apresentando fractura exposta da coxa esquerda, falleceu, hontem, o operario Alberto Ferreira Lima, de 42 annos, morador á rua da Alegria, 141, sendo seu corpo removido para o necroterio do Instituto Medico Legal.

* * *

A Assistencia Municipal soccorreu a domestica Arminda Dutra da Silva, de 59 annos de edade, moradora á rua Pedro Corrêa, 16 que apresentava fractura exposta de ambas as pernas.

Arminda fôra colhida por um caminhão, na Ponte dos Marinheiros, logo após desembarcar na estação Barão de Mauá.

* * *

Apresentando fractura do craneo e do braço esquerdo, victima de uma quéda na residencia, medicou-se, hontem, no Posto Central de Assistencia e foi internado no Prompto Soccorro, o menor Manoel, de 4 annos de edade, filho de José Cerqueira, morador á ladeira da Saude n. 3.

Convencido da Inutilidade da Vida

POZ TERMO Á EXISTENCIA O ADVOGADO PAULO DE ARAUJO GÓES

No quarto nº. 20 do Hotel Flavio, na cidade de Campos, Estado do Rio, foi encontrado morto, cerca das 12 horas de hontem, o advogado Paulo de Araujo Goés, de 26 annos, que ali chegára ha poucos dias, onde fora no exercicio da sua profissão.

Ao lado do cadaver encontrava-se a arma (um revolver calibre 32) de que se serviu o tresloucado para pôr termino a existencia, desfechando um tiro na cabeça

QUEM ERA A VICTIMA

A victima era irmão do engenheiro Hildebrando Góes, do serviço de Baixada Fluminense, e do sr. Carlolando Góes, ex-chefe de policia do Districto Federal e, actualmente, secretario da Agricultura do Estado de São Paulo.

UM BILHETE

Scientificado da lamentavel occorrencia esteve no local o delegado Ernani Teixeira de Carvalho que encontrou na mesa de cabeceira da victima, o seguinte bilhete:

"Profundamente convencido da inutilidade de viver, ponho fim a existencia por minhas proprias mãos".

Noticias do Estado do Rio

Em fevereiro de 1939, os fiscaes de rendas do Estado do Rio, em Campos, denunciaram os srs. Francisco Ribeiro de Vasconcellos, Walter Pretymann, Octavio Guinele e Cezar Barcellos, por motivo de sonegação do imposto de transmissão "inter-vivos", na compra das Usinas Francisco Vasconcellos S. A., naquelle municipio.

O secretario das Finanças condemnou os compradores ao pagamento da importancia de 1 562:000$000 e mais .... 2.000:000$000 correspondentes a 10% do valor da transação. Essa decisão, da qual houve recurso, foi mantida por aquelle secretario. Hontem, finalmente, o interventor federal, despachando o processo respectivo, manteve todas as decisões anteriormente proferidas, autorizando o recebimento do imposto devido e da multa de .... 2.000:000$000 reduzida a 20% caso o pagamento seja effectuado dentro do praso de 30 dias.

Tendo sido terminado o inquerito administrativo procedido na Prefeitura de Itaboraí, o director do Departamento das Municipalidades do Estado do Rio, em longa e minuciosa exposição de motivos, sugeriu ao interventor Amaral Peixoto a adopção de varias providencias, com o escopo de organizar convenientemente e seguramente o apparelho administrativo daquelle municipio.

As medidas propostas, attinentes á situação e distribuição do pessoal burocratico, foram totalmente approvadas pelo chefe do Governo fluminense, que determinou ao prefeito de Itaboraí o seu cumprimento.

SENSACIONAL O CAMPO DO GRANDE PREMIO "16 DE JULHO" DE DOMINGO

TURF

JOCKEY CLUB BRASILEIRO

OS N. N. DA TEMPORADA INTERNACIONAL DESTE ANNO

Os animaes inscriptos em 2 de maio ultimo, sob a denominação de N. N., cujos proprietarios fizeram as declarações de identificação, são os seguintes, na ordem das respectivas provas:

Grande Premio "Brasil" — Mazarino — Shanghai — Sultan — ex Cutting — Teruel e Haul.

Grande Premio "Dr. Frontin" — Mazarino — Shanghai — Sultan — ex Cutting e Haul.

Grande Premio "Jockey Club Brasileiro" — Mazarino — Shanghai — Sultan — ex Cutting e Haul.

Grande Premio "America do Sul" — Mazarino — Shanghai — Sultan e ex Cutting.

PROGRAMMAS PARA AS REUNIÕES DE SABBADO E DOMINGO

Para as reuniões de sabbado e domingo proximos no Hippodromo Brasileiro foram, hontem, organizados os seguintes programmas:

SABBADO

1.ª carreira — Premio "Spartano" — 1.200 metros — réis: 4:000$000 — Recatada 48 kilos — Grajahu' 49 — Serpente 54 — Xique-Xique 56 — Ulai 48 — Ma Noticia 50 e Mercurio 51.

2.ª carreira — Premio "Lindaya" — 1.500 metros — reis: 4:000$000 — Cambuquira 56 kilos — Afortunado 56 — Muque 52 — Igarité 50 — Chicote 56 — Revisão 50 e Xamete 56

3.ª carreira — Premio "Bill" — 1.600 metros — 5:000$000 — Az de Paus 49 kilos — Brazaoa 58 — Lido 55 — Susan 51 — Oricana 54 e Colorado 55.

4.ª carreira — Premio "Afortunado" — 1.500 metros — reis: 4:000$000 — Gandaia 56 kilos — Maroim 56 — Imbetiba 51 — Abacaxi 56 — California 54 — Carnaval 50 — Sylpho 51 — Forriel 49 e Finis Dreno 48

5.ª carreira — Premio "Mastin" — 1.600 metros — reis: 5:000$000 — Xairel 52 kilos — Adis Abeba 58 — Sanguenol 51 — Mecenas 52 — Quincas Borba 51 — Bradador 50 e Xaveco 49.

6.ª carreira — Premio "Rigoroso" — 1.200 metros — 5:000$000 — Anajá 56 kilos — Rigoroso 56 — Obuz 56 — Monte Alvo 50 — E'gaso 53 — Vallonia 51 — Messancy 48 — Marapiré 54 — Pojaquara 51 — Discreta 51 e Yokosuka 51.

Premios do Betting — "Afortunado — "Mastin" — "Rigoroso".

DOMINGO

1.ª carreira — Premio "Saphinha" — 1.200 metros (app.) — 10:000$000 — Balaklana 55 kilos — Bateria 55 — Campista 55 — Brejeira 55 — Astor 55 e Gentilissima 55.

2.ª carreira — Premio "Missisipi" — 1.200 metros (app.) — 10:000$000 — Quindim 55 kilos — Zepelin 55 — Brevet 55 — Inhanduhy 55 — Guajihu' 55 — Soberano 55 — Boreal 55 e Buriti 55.

3.ª carreira — Premio "Star Light" — 1.200 metros (app.) — 6:000$000 — Bambuina 54 kilos — Bramane 56 — Caramuru' 56 — Yucoá 54 — Adega 54 — Rosenfeld 56 — Superfina 54 — Italibre 56 — Completo 56 e Ayruóca 56.

4.ª carreira — Premio "Brunorb" — 1.500 metros (app.) — 5:000$000 — Ampere 56 kilos — Altair 56 — Apache 56 — Piracicabana 54 — Valerius 56 — Afago 56 e Arioch 54.

5.ª carreira — Premio "Mossoró" — 1.500 metros (app.) — 5:000$000 — Altona 53 kilos — Azteca 55 — Grumete 58 — Albarran 52 — Bailador 55 — Athleta 53 e Kid Gallahad 52.

6.ª carreira — Premio "Quati" — 1.600 metros (app.) — 5:000$000 — Xen 56 kilos — Midas 51 — Az de Ouros 56 — Reporter 58 — Mastin 52 — Desejada 58 — Aratau' 53 e Lilith 56.

7.ª carreira — Grande Premio "16 de Julho" — 2.400 metros (app.) — 30:000$000 — Madreselva 54 kilos — Shanghai 56 — Dom Xiquote 52 — Spartano 52 — Trevo 52 — Albatroz 52 — Apolo 52 — Jamundá 50 e Alone 52.

8.ª carreira — Premio "Sargento-Bramador" — 2.400 metros (ap.) — 10:000$000 — Clyde 52 kilos — Caaimoé 57 — Quati 54 e Six Avril 60.

Premios do Betting — "Mossoró" — "Quati" — "Grande Premio 16 de Julho".

RESOLUÇÕES DA COMMISSÃO DE CORRIDAS

A Commissão de Corridas em sessão realizada hontem, deliberou o seguinte:

a) — confirmar a suspensão por uma corrida, imposta pelo starter, aos jockeys Antonio Henriques, no Premio "Krebelina", e José Santos, no Premio "Kadjar", ambos da reunião do dia 7 do corrente;

b) — chamar a attenção do tratador do cavallo Premiado para a indocilidade desse parelheiro;

c) — suspender o tratador Justo Perez, por trinta dias por infracção do art. 64, do codigo;

d) — suspender por uma reunião o jockey Luiz Leighton, por infracção do art. 174, do codigo, no Premio "Xuri", da reunião do dia 7, dirigindo o animal Tiacajuca;

e) — modificar o art. 109, do codigo, que passa a ter a seguinte redacção:

"Art. 109 — Os proprietarios poderão inscrever, numa mesma carreira, qualquer numero de animaes, não lhes sendo, porém, concedido fazer, correr mais de dois, mesmo que de um delles seja apenas coproprietario.

§ 1.º — Será permittido aos proprietarios apresentar para correr, apenas um dos animaes inscriptos, desde que faça a respectiva communicação á Commissão de Corridas, até ás 9 horas do dia da reunião;

§ 2.º — A indicação do animal ou animaes que serão apresentados, poderá ser feita até a occasião da pesagem".

f) — ordenar o pagamento dos premios das reuniões de 29 e 30 de junho ultimo.

* * *

Grande Premio "16 de Julho"

O Grande Premio "Dezeseis de Julho", que será corrido mais uma vez no proximo domingo, é uma das mais importantes provas do calendario classico do Jockey Club Brasileiro.

Desde a fundação dessa nossa sociedade de corridas, essa carreira tem sido ganha pelos seguintes animaes:

Em 1932 — 2.400 metros — 25:000$000 — XAVIER, do sr. L. Paula Machado, jockey José Salfate, em 1º; Tritonia, em 2º, e Conjurado, em 3º. — Tempo: 150" 4|5.

Em 1933 — 2.400 metros — 25:000$ — MOSSORO', do sr. F. J. Lundgren, jockey J. Mesquita, em 1º.; Young, em 2º. e Caicó, em 3º. — Tempo: 153" 3|5.

Em 1934 — 2.400 metros — 25:000$ — BRUNORB, do sr. J. A. Flodes da Cunha, jockey P. Costa, em 1º., Serinhaem, em 2º. e Zug, em 3º. — Tempo: 153".

Em 1935 — 2.400 metros — 25:000$ — BRAMADOR, do sr. Manoel Teixeira, jockey A. Silva e SARGENTO, do sr. Antenor Lara Campos, jockey A. Rosa, empatados em 1º.; Tapajós, em 3º. — Tempo: 148".

Em 1936 — 2.400 metros — 30:000$ — STAR LIGHT, dos srs. Fleury e Assumpção, jockey J. Nascimento, em 1º.; Tacy, em 2º., e Xuri, em 3º. — Tempo: 150" 3|5.

Em 1937 — 2.400 metros — 30:000$ — QUATI, do sr. L. Paula Machado, jockey A. Molina, em 1º.; Manduca, em 2º e Hockeridge, em 3º. — Tempo: 150" 1|5.

Em 1938 — 2.400 metros — 30:000$ — SAPHINHA, do sr. L. Paula Machado, jockey Luiz Leighton, em 1º.; Oran, em 2º. e Que Tal?, em 3º. — Tempo: 156" 2|5.

Em 1939 — 2.400 metros — 30:000$ — MISSISIPI, do sr. J. M. Aragão, jockey Reduzino de Freitas, em 1º.; Almir, em 2º. e Viola, em 3º. — Tempo: 149" 2|5.

* * *

Os Felizardos do Betting Duplo

O Betting Duplo que se decidiu na reunião de sabbado, montando já 77:060$000, foi levantado pelos srs. Durval Marques, funccionario do Moinho Inglez, e pelo sr. Claudio Raposo, recebendo cada um a quantia de Rs. 38:530$000.

A'S QUARTAS

A Corrida Que Nós Vimos

Ingressando na ultima turma, Afortunado conseguiu, afinal, no sabbado passado, seu primeiro triumpho este anno, depois de onze tentativas.

Eleito o favorito da cathedra, o filho de Ramuntcho deixou de lado, desta vez, a sua maluquice, conquistando um commodo successo.

Para esse desideratum, muito contribuiu a direcção energica que lhe imprimiu o jockey Pierre Vaz

* * *

Outro favorito que não desilludiu foi Rigoroso. O filho de Riga, que havia descido para essa turma uma semana antes, não se portando de todo mal, ganhou sem nos surpreender.

* * *

Ao estrear em nossas pistas, disputando o G. P. "Cruzeiro do Sul", o cavallo Spartano não foi bem succedido, terminando esse prelio num longinquo decimo-primeiro lugar.

Na ultima sabbatina, enfrentando alguns contemporaneos de menos classe, o descendente de Hurry On poude corresponder satisfactoriamente ao grande favoritismo a que foi elevado.

Sua victoria sobre o Bailador foi arrazadora e insophismavel, deixando esse adversario a uma meia dezena de metros.

* * *

Cada nova apresentação de Lindaya corresponde a um novo successo. Já se contam em numero de tres os seus ultimos triumphos consecutivos.

Subindo, no ultimo sabbado, para uma turma nada camarada, a pernambucana logrou ganhar, embora desta feita não o fizesse com a mesma facilidade das duas vezes anteriores.

Quando a filha de Sunderland transpoz a méta em primeiro lugar, trazia apenas meio corpo de vantagem sobre Premiado, que por sua vez dominou Xaveco por uma cabeça.

* * *

Bill é um cavallinho-caixa-economica.

Volta e meia está o filho de Moreno cruzando victorioso o disco final.

Seus successos este anno se elevam a quatro, afóra seis collocações.

Ainda sabbado passado, com a ausencia forçada da Braila, elle não teve duvidas em rebocar com facilidade um lote de nove adversarios.

* * *

Os ganhadores das cinco primeiras provas da ultima sabbatina não surpreenderam os nossos carreiristas, que, attentos, elegeram-nos os seus favoritos.

Entretanto, a victoria do Mastin veiu quebrar essa harmonia e encabular muita gente.

O filho de Sparus, em seu ante-penultimo compromisso, a 8 de junho, havia ganho de Cherauhé, Condal, California e outros, depois de sustentar uma viva luta com Cherauhé.

Tendo prejudicado sómente essa adversaria, o irmão paterno de Maritain foi desclassificado do primeiro posto, passando para o segundo. Nesse dia, elle foi dirigido a bridão, cabendo ao J. Mesquita leval-o ao vencedor.

A seguir, o neto de Gainsborough apresentou-se em publico no dia 29 de junho, quando terminou o percurso em setimo lugar, á rectaguarda de Sanguenol, Onyx, Americano, Plumazo, Lido e Phanora.

Nessa oportunidade, Mastin foi dirigido a freio, com W. Andrade no dorso.

Pois, sabbado ultimo, voltando ao regime do bridão, elle "enforcou" os mesmissimos adversarios de uma semana antes.

Levando em conta que elle corre melhor no regime do bridão, sua derrota ha quinze dias, sob o freio, deve ser olhada como um deslise grave.

Corrido a freio, sua derrota seria antecipadamente indicada.

A sua direcção a freio foi a causa da derrota; a derrota um caso de policia e sua victoria três-ante-hontem, um motivo para a applicação do codigo de corridas.

* * *

Na primeira carreira de domingo, o Brazão pregou mais um logro nos seus apostadores.

Sua derrota uma semana antes foi um producto da perseguição que lhe moveu o Brasil. O seu fracasso ha dias só poude ser levado em conta, como factor principal, ser elle uma negação de Saphinha, sua irmã germana.

Essa eliminatoria acabou sendo ganha pelo potro Taivez.

E' elle o primeiro producto do Haras "Mondesir" na nova geração a vencer este anno.

Sua victoria devia ser prevista pelos cheráticos, pois o filho de Taciturno, ao estrear em nossas pistas, havia escoltado Bandido, Buscapé e Yankee os tres productos que pintaram bem desde o debut da sua geração.

Afastado de entrainement por um contratempo, o neto de Sans de Sou voltou á arena com um triumphador.

* * *

Esse Barnum positivamente não tem sorte. Ha tres semanas elle encontrou pela frente a parelha Biri Biri Bororó, que lhe infligiu uma triste derrota. Uma semana depois, coube ao Bororó confirmar aquelle segundo lugar para o seu companheiro, voltando a cruzar a méta na frente do Barnum.

Nessas duas opportunidades, esse filho de Thermogene chegara sempre á frente do Bolido.

Intervindo, domingo ultimo, no Classico "Pereira Lima", Barnum era o candidato da logica, sendo por esse motivo elevado á categoria de grande favorito.

Mas, como em corridas de cavallos a logica pecca pela base, pois em patas de cavallos não ha que fiar, o Bolido acabou infligindo um surpreendente reves ao descendente de Polymelus.

Por muito esquisito que pareça, o facto é que Bolido venceu, e venceu bem.

Se surpreendeu o successo deste ultimo, não menos illogica foi a performance do Barnum.

* * *

Na terceira carreira de domingo, Mahú deu um banho em regra em nossos carreiristas.

O filho de Enigma vinha de tomar parte em duas provas classicas, ambas em 2.400 metros.

Acontece, porém, que nessas duas provas elle leaderou a carreira até á entrada da recta, quando se lhe acabou o gaz. Correu, como se vê, cerca de 1.700 metros á frente dos seus adversarios.

Calhando intervir num premio cuja distancia não passava de 1.200 metros, nada mais certo que elle fosse o preferido dos nossos turfmen. Assim, 1.130 poules foram jogadas em suas patas.

Pois bem, realiza-se a prova e elle nem velocidade consegue demonstrar e termina o percurso em quarto lugar, batido pela Maracá e mais Altair e Apache.

Assim, o irmão paterno de Jamundá fracassou ao peso das poules ..

Essa carreira, afinal, teve uma vencedora que não devia ficar fóra das cogitações dos apostadores, pois Maracá não fez mais do que confirmar seu segundo lugar, ha uma semana, para Ali Babá.

* * *

A quarta carreira teve como ganhadora a pernambucana Itacuaty.

A filha de Acuty não surpreendeu com esse successo.

* * *

Outra victoria recebida com applausos geraes foi a da egua Piracicabana. A filha de Despatch Rider vinha, então, do seu primeiro successo e não fez mais do que seguir ás pegadas de Campo Real, que mal deixou a turma de perdedores, veiu a ganhar nesta outra companhia.

* * *

A muita gente pareceu fraudulenta a derrota do cavallo Xairel uma semana antes, em vista do seu successo domingo ultimo.

Nós, entretanto, achavamos viavel esse seu triumpho, tanto que em nossas informações de domingo dissemos o seguinte: "Ao reapparecer em nossas pistas, só perdeu para Rigueira, mas a seguir não se collocou, chegando á rectaguarda de Lindaya, Vesuvio, Matto Alto e E'gaso. A primeira actuação foi em grama leve e a segunda em areia secca. Volta á grama com grandes possibilidades."

E elle voltou mesmo ao tapete verde, logrando vencer.

* * *

Lilith, afinal, confirmou sua actuação de ha uma semana, quando, depois de fazer o train da carreira, só perdeu para a Jarandina, derrotando Dona Stella.

Domingo ultimo, ella leaderou novamente a prova e conseguiu attingir a méta em primeiro lugar, ainda á frente da Dona Stella.

Isso, todavia, vem collocar em evidencia as suas duas anteriores performances, quando não passou do ultimo posto. Essas actuações foram suspeitas.

* * *

Ha animaes que desconcertam um mortal. Não se póde crer que depois de um ultimo lugar, um determinado bucephalo venha a ganhar espectacularmente.

Mas, são factos corriqueiros. Toda a semana vemos o cavallo "X" chegar lá nos trócos, para na apresentação seguinte vencer vergonhosamente.

A Viola, por exemplo. Em seu penultimo compromisso, a filha de Payaso foi a ultima a cruzar a méta, perdendo para Midnight Revel, Mi Acierto, Pasteur, David e Alco, sem jámais, em todo o percurso, dar a minima impressão.

Pois, domingo passado foi o que se viu. Ella correu quasi grudada ao Xuri. Em toda a recta lutou com esse nacional e no final se impoz a elle facilmente, embora a differença de pescoço faça suppor que ella tenha ganho com esforço.

Sua victoria, então, era cantada em verso e prosa antes de ser realizada a prova. E o publico, em vista do "zum-zum", elegeu-a a sua favorita.

Isso não impede em affirmar que a sua penultima performance foi feia.

Tres Anniversarios Em Nosso Turf

A ephemeride turfista de hontem registou o anniversario natalicio de tres bemquistos profissionaes: Moysés Araujo, Nelson Pires e Cyrillo de Souza.

Por esse motivo, esses tres entraineurs foram hontem muito felicitados.

* * *

Adelino Pereira

Falleceu hontem, victimado por uma pneumonia, o antigo profissional do nosso turf Adelino, sendo os seus restos mortaes inhumados no Cemiterio de S. João Baptista.

O extincto exercia as funcções de segundo gerente do Stud F. J. Lundgren, na secção a cargo do entraineur Eulogio Morgado.

No antigo Prado do Itamaraty esse profissional dirigiu varios animaes do entraineur Americo de Azevedo, conseguindo do mesmo alguns triumphos.

Em Preparo Para o G. P. "16 de Julho"

Os animaes Apolo e Albatroz, que confirmaram hontem a sua inscripção no G. P. "16 de julho", exercitaram-se hontem na distancia de 2.400 metros.

Essa parelha registou 135 segundos para a primeira volta fechada (2.040 metros).

Jamundá que tambem correrá domingo aquella prova, trabalhou a par de Indayatuba, marcando para os 2.400 metros o tempo de 162". Indayatuba terminou a varios corpos da filha de Enigma.

* * *

O Primeiro Filho de Franceza

No Haras "Cerro Largo, que o dr. Armando de Alencar possue em Itaipava, no Estado do Rio, acaba de nascer o primeiro producto da reproductora Franceza.

Bardo é o nome do novo "foal", que descende do lado paterno de Lord Breck.

No Dia 4 de Agosto Só o G. P. "Brasil" !

ANTECIPADO O FLAxFLU

A directoria do Jockey Club Brasileiro acaba de ter um entendimento com os clubs Flamengo e Fluminense no sentido de ser antecipado para o dia 3 de agosto, á noite, a realização do classico FlaxFlu.

Essa competição estava marcada para 4 de agosto, dia em que será disputada a maior carreira turfista do continente, o Grande Premio "Brasil".

A coincidencia de datas dessas duas competições só traria prejuizo não só para a nossa prestigiosa sociedade de corridas como para os dois grandes clubs de football.

Rejubilamo-nos com o entendimento havido entre essas tres entidades porque foi destas columnas que partiu o brado de alerta contra a situação embaraçosa em que ficariam os nossos desportistas impedidos de assistir ás duas grandes competições.

Assim, a directoria do Jockey Club Brasileiro lavrou um tento com esse accordo.

* * *

Tem Outro Entraineur

Mudou hontem de cocheiras o nacional Sylpho.

O filho de Taciturno foi transferido dos cuidados do entraineur Francisco Barroso para os de João Coutinho.

* * *

Vae Servir na Reproducção

Para a cidade fluminense de Campos foi enviado hontem o nacional Fleur d'Amour.

O filho de Fleur de Neige vae servir na reproducção.

* * *

Vão Correr Em Bello Horizonte

Para a cidade de Bello Horizonte foram enviados hontem a egua Tina e o potro Pitanguy, este pertencente ao turfman Israel Pinheiro.

Esses nacionaes vão tomar parte em carreiras no prado local.

TACHYGRAPHOS
OBTÊM BONS EMPREGOS
CURSO PRATICO E EFFICIENTE
Rua 7 de Setembro n. 65 — 7.º andar

A Corrida de Viola

Tendo despertado a attenção da Commissão de Corridas a performance produzida pela égua Viola no premio "Sugestivo", da reunião do dia 7 do corrente, foram chamados a explicações o tratador Eudacio Moreira e o jockey Walter Cunha.

As razões apresentadas por estes dois profissionaes foram de molde a desautorizar uma resolução punitiva.

PUBLICACÕES

"REVISTA BIOGRAPHICA PORTUGUEZA"

Já se encontra distribuida a *Revista Biographica Portugueza* correspondente ao mez de julho corrente, que acabamos de receber. De numero para numero observa-se um melhor cuidado no seu aspecto, um enriquecimento de leitura que bem demonstra o sentido patriotico dos seus objectivos, orientados no desejo de conduzir a grande familia luso-brasileira para uma communhão mais intima.

A collaboração literaria occupa varias paginas, e toda a revista é profusamente illustrada com reportagens especiaes sobre as festas commemorativas dos centenarios de Portugal realizadas nos dois paizes. Todos os acontecimentos que interessam ser conhecidos pela colonia portugueza do Brasil encontram-se devidamente registados na *Revista Biographica Portugueza*, cuja capa desta edição é dedicada ao grande benemerito sr. Marcolino Rodrigues.

Dr. Americo Caparica
Clinica Medico Cirurgica
Consult. R. Visconde do Rio Branco, 31 — Tel. 22 4949 diariamente das 16 ás 19 hs.
Res. Rua Paulo de Frontin 103 - 2.º — Tel. 22 7804

Chevrolet Tem 43,3% do Mercado de Carros de Baixo Preço

A producção de 600 mil Chevrolets, desde que se iniciou a producção dos modelos de 1940 até 20 de março deste anno é um signal eloquente da pujança da industria norte-americana de automoveis.

Ao mesmo tempo, revela a supremacia da General Motors no mercado dos Estados Unidos. Na classe de carros de igual preço, a percentagem que, em março, cabia ao Chevrolet, era de 43,3 %.

THEATRO MUNICIPAL
TEMPORADA OFFICIAL DA PREFEITURA DO DISTRICTO FEDERAL
Organizador Geral: Maestro SYLVIO PIERGILI
HOJE —:— ÁS 21 HORAS —:— HOJE
2.º CONCERTO DE ASSIGNATURA DA TEMPORADA LYRICA DE
TOSCANINI
COM A
ORCHESTRA DA NATIONAL BROADCASTING C.º
Em programma:
ROSSINI — BETHOVEN — MENDELSSOHN — WEBER-BERLIOZ — MOUSSORGSKY
Na bilheteria, as poucas localidades restantes
SABBADO, 13 — As 17 horas — SABBADO, 13
4.º E ULTIMO CONCERTO DE ASSIGNATURA
SIMON BARE…
FESTIVAL CHOPIN-LISZT
BILHETES A' VENDA

Rio de Janeiro, Quarta-feira, 10 de Julho de 1940

Diario Carioca

Propriedade da S|A DIARIO CARIOCA

EXPEDIENTE

Directores:
Horacio de Carvalho Junior
J. B. Martins Guimarães
Chefe da redacção:
Danton Jobim

Telephones — Direcção: 22-3023; Chefe da Redacção e Secretaria: 42-5571; Redacção: 22-1859; Administração e Gerencia: 22-3635; Publicidade: 22-3018; Officinas: 22-0824; Gravura: 22-1785.

Nota — Os commentarios editoriaes deste jornal, sobre assumptos internacionaes, são de responsabilidade de seu director, dr. Horacio de Carvalho Junior.

ASSIGNATURAS
Para o Brasil:
Anno . . . . 50$000
Semestre . . . 30$000
Para o Exterior:
Anno . . . . 100$000
Semestre . . . 55$000
Venda avulsa: Capital, $200; Interior, $300.
Aos domingos, $200.

E' cobrador autorizado o sr. J. T. de Carvalho

CORRESPONDENTE GERAL
Percorre o interior do paiz a serviço desta folha o sr. Romualdo Perrota, nosso correspondente geral.

Representante em Bello Horizonte: OSWALDO MASSOTE

PUBLICIDADE, 22-3018

PRAÇA TIRADENTES, 77

AS GRANDES PROPHECIAS

'Nostradamus Representou o Papel Mais Importante da Renascença'

AS PALAVRAS DE UM HISTORIADOR INGLEZ CONTEMPORANEO — A PHRASE CELEBRE DE GOETHE SOBRE O MAIOR PROPHETA LEIGO DO MUNDO

Nesta série de reportagens complementares que estamos publicando como um aprofundamento e um alargamento da re-edição das que anteriormente fazemos a proposito da guerra actual na obra prophetica de Nostradamus, — vimos hontem em que consistiu essa obra, como foi ella escripta e qual o seu primeiro exegeta. Hoje vamos ver como os seis livros que a compõem, — livros que foram publicados, em 1555, numa edição conjunta e global sob o titulo generico de "Les Vrayes Centuries et Propheties de Maistre Michel Nostradamus" — têm recebido a consagração unanime, não de quasi quatrocentos annos de Historia e dos povos, de todas as nações e de todos esses tempos, como tambem, e principalmente, dos grandes, dos maiores espiritos da Humanidade.

UM HISTORIADOR DE HOJE E UM GENIO DE HONTEM

Leiamos, portanto, as palavras de um dos grandes historiadores inglezes da actualidade: Henry James Forman.

No seu livro mais recente, traduzido por A. e H. Collin Delavaud para a famosa "Bibliotheque Historique" da editora Payot, deparamos este trecho, á pag. 148: "O mais celebre propheta que jámais surgiu em toda Europa, talvez o mais celebre depois dos prophetas biblicos, foi Michel Nostradamus. Goethe poz na boca do doutor Fausto, com o seu Nostradamus na mão, estas palavras: "é acaso um deus quem escreveu isto?"

E continúa o conhecido escriptor inglez: "No seculo XVI, que foi o mais deslumbrante da Renascença, por certo nenhum sêr humano representou um papel mais importante do que Nostradamus, e arrisca-se a um lamentavel erro aquelle que affirmar que, em toda a historia européa, alguem tivesse existido possuidor de dotes tão extraordinarios e excepcionaes de clarividencia como esse medico e adivinho da Provença, judeu de raça, capaz de vencer os grandes flagellos da sua época, humilde adorador de Deus, e ao mesmo passo o maior propheta da sua época e dos tempos que se lhe seguiram. O seu renome expandiu-se por uma maneira tão rapida e surpreendente que, em quinze annos apenas, toda a Europa se encheu de interesse e de curiosidade a seu respeito; reis e rainhas, sem contar outras personalidades, o consultavam, ou empreendiam mesmo longas viagens para ir verificar os seus dons na pequena cidade provençal de Salon".

E nessa simples transcripção temos as palavras de duas vozes de valor inestimavel: a do proprio Henrique James Forman e a de Goethe, a de um historiador do presente que lança luz sobre o passado e a de um genio do passado que lançou luz sobre todos os tempos.

O DIARIO CARIOCA ATTENDE AOS PEDIDOS DE INNUMEROS LEITORES

O surpreendente successo da nossa série de reportagens sobre as prophecias de Nostradamus a proposito da guerra actual, augmentado pela confirmação de todas as previsões do genial propheta das "Centurias" pelos factos que se estão desenrolando na Europa, — tem esgotado completamente as nossas edições diariamente. A curiosidade e o interesse geral têm ultrapassado, porém, ás nossas grandes tiragens diarias, e a procura dos numeros atrasados onde se encontram as alludidas reportagens continua cada vez, mais intensa. Por isso, attendendo aos pedidos de innumeros leitores, continuamos a reeditar, hoje, a série de previsões commentadas do maior propheta leigo do mundo, com a reportagem publicada no DIARIO CARIOCA de 26 de junho do corrente anno. E iremos transcrevendo, successivamente, as previsões estampadas nos numeros deste jornal que se acham esgotados, satisfazendo, assim, aos appellos do publico.

A CIDADE

UMA PRAÇA ABANDONADA

O Ministerio da Fazenda permutou a área do seu antigo edificio na Avenida Passos por outra na Esplanada do Castello. O novo predio destinado á pasta do sr. Souza Costa já está quasi concluido. E' uma construcção majestosa. Situado ao lado do Palacio do Trabalho, o Ministerio da Fazenda dentro em pouco terá ultimada sua edificação, installando-se em séde confortavel os serviços a cargo do sr. Souza Costa.

Emquanto isso acontece, no local da Avenida Passos nada se fez até esta data. Parece que ali será construida uma praça, abrindo-se tambem passagens para descongestionamento do trafego. Trabalhos de maior importancia, por certo, absorveram as attenções da Secretaria da Viação e Obras. No entanto, seria conveniente que as autoridades enfrentassem, desde já, o problema do aproveitamento do mencionado logradouro publico. E, ao estudar o assumpto, conviria examinar a possibilidade de ser o largo em apreço adaptado para servir de ponto de estacionamento de automoveis. Talvez não haja verba, no momento, para o embellezamento da praça. Pois bem, emquanto se aguarda melhor opportunidade para a realização de obras mais onerosas, poder-se-ia, sem duvida, permittir que os carros particulares estacionassem no referido logradouro. Tratando-se de um ponto central, essa medida seria realmente util á cidade, alliviando sensivelmente a situação criada pela falta de "vagas" no coração da metropole.

Ahi fica a suggestão, que encaminhamos aos poderes competentes.

O SURTO ALARMANTE DOS JOGOS DE AZAR, EM UBERLANDIA

Funccionam Numa Das Principaes Avenidas da Cidade Cerca de Vinte Casas de Tavolagem

UBERLANDIA, 9 (DIARIO CARIOCA) — A população local está apreensiva com o surto verdadeiramente alarmante dos jogos de azar na cidade. Basta citar, para justificar essa apreensão, que sómente em uma das avenidas principaes estão funccionando cerca de 20 dessas casas. Parallelamente á praga do jogo, têm se verificado grande numero de assaltos e roubos não havendo garantias para os cidadãos. A victima do ultimo assalto, em plena cidade, foi o tabellião Avenir Gomes, roubado em 6 contos de réis. A população espera providencias de Bello Horizonte.

Aviões Americanos Chegam ao Equador

QUITO, 9 (Havas) — A's 12 horas e 45 minutos chegaram seis aviões militares norte-americanos da zona do Canal procedentes de Guayaquil e commandados pelo commandante Samuel Connel.

Os aviões demoraram-se cinco horas e um quarto.

Prohibida Pelo Prefeito a Venda de Frutas Estrangeiras nos Caminhões

O prefeito Henrique Dodsworth, de accordo com o Ministerio da Agricultura, prohibirá terminantemente a venda de frutas estrangeiras nos caminhões que estacionam nas praças publicas. Nesses carros que gozam de isenção de impostos municipaes só serão vendidas frutas nacionaes.

Encalhou á Entrada do Porto de Montevidéu Um Vapor Hespanhol

MONTEVIDÉU, 9 (Havas) — O vapor hespanhol "Monte Sollube" que viajava com grande carregamento, procedente da Hespanha e com destino ao porto de Buenos-Aires, encalhou á entrada do porto desta capital.

O rebocador "Artigas", da Administração Nacional do Porto, levando a bordo funccionarios maritimos e representantes da empresa a que pertence o navio partiu para o local em que se encontra o navio, sendo iniciadas manobras para livral-o e pol-o novamente a fluctuar.

Inutil a Fuga Espectacular

Wanderley e "Pinherinho" Voltaram Para as Grades...

Novamente Capturados Pela D. G. I. os Dois Famosos Ladrões, Que Haviam Fugido, Atirando-se de Um Trem em Movimento

João Francisco Pinheiro, vulgo "Pinheirinho", e Alfredo Telles Wanderley, os ladrões fugitivos capturados pela D. G. I.

O DIARIO CARIOCA, na edição de 29 de junho findo, noticiou a fuga espectacular de dois perigosos ladrões, quando viajavam, escoltados, de Minas para São Paulo.

Alfredo Telles Wanderley e João Francisco Pinheiro, vulgo "Pinheirinho", habeis "punguistas" e "vigaristas", presos em Bello-Horizonte por solicitação da policia paulista, foram embarcados, sob escolta de investigadores mineiros, para a capital bandeirante, onde respondem a diversos processos por crimes de furto.

A FUGA

Transcorria normalmente a viagem, quando, ao movimentar-se o trem após a baldeação em Cruzeiro, Wanderley e "Pinheirinho", num gesto de incrivel audacia, jogaram-se ao leito da via ferrea, saltando pelas janellas do wagon.

Quando os policiaes se refizeram da estupefacção motivada pelo golpe audacioso dos malandros, já o trem tomara grande velocidade, impedindo, assim, que pudessem desembarcar para inicio immediato da perseguição.

Os dois ladrões, ganhando o mato, tomaram destino ignorado.

NO RIO — EM ACÇÃO A D. G. I.

As policias mineira e paulista, logo postas ao corrente do succedido, entraram a diligenciar, communicando-se com o sr. Cezar Garcez director da D. G. I., cuja collaboração foi solicitada para a captura dos fugitivos.

Entregue o caso ao chefe da Secção de Vigilancia e Capturas, movimentou o sr. Adolpho Cunha, incontinenti, os agentes da Policia Central e o pessoal das Sub-Secções de Vigilancia em Copacabana, Tijuca e Meyer, dando severas instrucções aos respectivos chefes.

CAPTURADOS

Innumeras diligencias foram realizadas para a localização dos criminosos, resultando, no entanto, improficuos os primeiros esforços policiaes.

Eis quando, explorando com grande habilidade uma pista relativamente vaga, logrou o sr. Francisco Palha, chefe da Sub-secção do Meyer, identificar com segurança o suburbio de Marechal Hermes como sendo o local do homisio dos ladrões.

Para ali convergiram as turmas da D. G. I., sendo finalmente capturados os fugitivos.

Alfredo Telles Wanderley e João Francisco Pinheiro se encontravam num casebre afastado daquella localidade, causando sua prisão grande surpresa aos vizinhos, que os tinham na conta de lavradores de Minas, recem-chegados áquella zona.

Os dois emeritos malandros vão agora acertar contas velhas e novas com as policias paulista e carioca.

Ambos se acham recolhidos á Casa de Dettenção

NOSTRADAMUS E AS SUAS ESPANTOSAS PREVISÕES

A Obra do Propheta Sobre a Qual Goethe Exclamou: "Será Acaso Um Deus Que Escreveu Isto?"

Predestinou a Quéda da Realeza Franceza, o Apparecimento e Fim Tragico de Napoleão, o Casamento e a Abdicação de Eduardo VIII, a Primeira e a Segunda Guerra Européa

(Reeditado do DIARIO CARIOCA de 26 de Junho de 1940)

Annunciamos, a série de sensacionaes reportagens que, de hoje em diante, iriamos emprender diariamente pelas grandes obras dos maiores prophetas da historia, afim de satisfazer ao enorme interesse dos leitores e á curiosidade publica geral, ansiosa por vislumbrar, em meio ás tremendas inquietações e angustias da hora presentes, o que possam vir a ser as horas futuras.

E, assim, começamos agora a nossa excursão pelos dominios dos prophetas e das prophecias, procurando descobrir, na obra dos que têm falado do futuro com maior autoridade em todos os tempos, o que está previsto sobre a marcha e o desfecho dos actuaes acontecimentos que decidirão da sorte do mundo e no destino da civilização e da humanidade toda, porque, em verdade, na guerra monstruosa, que convulsiona tantos povos e abala todos os outros, não ha, propriamente, espectadores: todos os homens são, directa ou indirectamente, protagonistas.

NOSTRADAMUS — O PROPHETA E SUA OBRA

Por isso é que vamos principiar com Nostradamus, o propheta sobre cuja obra Goethe exclamou, pela bocca de Fausto: "Será, acaso, um deus quem escreveu isto?".

Com effeito, Michel de Notredame, universalmente conhecido por Nostradamus, medico francez de familia judaica, nascido em Saint-Rémy-de-Provence a 14 de dezembro de 1503 e morto em Salon a 2 de julho de 1566, já em vida se tornara o homem mais famoso de seu seculo (segundo affirma o escriptor inglez Henry James Forman), pela immediata verificação de suas previsões para a época em que viveu. Publicada a primeira edição de sua obra em 1555, a sua celebridade tem crescido progressivamente, á medida que, nesses quasi quatro seculos, a historia tem se encarregado de confirmar as prophecias por elle lançadas para um periodo de tempo que vae, approximadamente, segundo os melhores exegetas, até 1999.

PROPHECIAS E INTERPRETAÇÕES

Dizemos segundo os melhores exegetas porque as prophecias de Nostradamus, — como, de resto, todas as prophecias, — são vasadas numa linguagem mais ou menos symbolica e muitas vezes nebulosa que exige interpretação attenta e cuidadosa. Sobretudo, nesse particular do tempo. E' que, na linguagem dos prophetas, a medida deste é quasi sempre lunar e as proprias unidades (dias, semanas, annos, etc.) têm um caracter variavel e inter-dependente. Ha dias que valem por annos e annos que são annos de annos, isto é, de 360 annos. Por isso é que nós, leigo em taes convenções interpretativas, necessitamos recorrer a guias que nos esclarecem sobre o sentido profundo que se esconde sob a apparencia confusa e mysteriosa das palavras dos prophetas tomadas ao pé da letra. E para comprehender as prophecias temos sempre que appellar para a interpretação dos exegetas. Nesse particular teremos o mesmo criterio de escolha adoptado para a dos proprios prophetas: os maiores prophetas interpretados pelos melhores exegetas.

PROPHECIAS QUE A HISTORIA CONFIRMOU

Mas fechemos este parenthesis e voltemos ás prophecias de Nostradamus. Prophecias valorizadas e prestigiadas, como dissemos, por quasi 4 seculos de confirmação pelos acontecimentos historicos, previstos com uma espantosa riqueza de minucias e precisão de datas pelo genial propheta do seculo XVI e verificados desde então até o nosso actual seculo XX, ultimo do alcance de suas previsões. Assim, além e depois de varios factores menos importantes e mais recuados, nelle encontramos, facilmente identificaveis: os philosophos encyclopedistas, a revolução franceza, a fuga dos soberanos, sua prisão e morte, o terror, as execuções do Duque D'Orleans e de Robespierre, com detalhes de locaes, vestimentas, nomes de protagonistas; a queda da Republica, o advento de Napoleão, sua origem e sua ascenção no poder, o seu regresso do Egypto e a sua coroação, seu divorcio com Josephina e seu casamento com Maria Thereza d'Austria, suas campanhas e conquistas, a duração do seu poderio e a sua morte; a annexação de Nice e Savoia; guerra franco-allemã de 1870; a morte de Napoleão III; a proclamação da 3.ª Republica; e, por ultimo, a Guerra Mundial, 1914-1918, com a invasão da Belgica, a destruição de Reims, e a data da entrada dos Estados Unidos; o regresso da Alsacia-Lorena á França; o advento do communismo e do fascismo; o casamento de Eduardo VIII e sua consequente abdicação; a ascensão de Jorge VI no throno; a revolução hespanhola e a guerra sino-japoneza.

PROPHECIAS QUE A HISTORIA TALVEZ CONFIRME

E, por fim, os acontecimentos que, ao que se suppõe, sejam relativos á guerra actual.

Sobre esses acontecimentos, Nostradamus começa a falar assim:

"Depois de uma grande revolução humana, uma outra se organizará, e a Grande Causa renovará os seculos. Chuvas de projectis e de sangue, e depois da paz a miseria, a guerra, a corrupção: no céu ver-se-á correr um traço de fogo refulgente".

São as duas primeiras palavras sobre a guerra actual, a guerra-relampago de Hitler.

Quaes serão as seguintes?

Qual será, na palavra do maior propheta leigo de todos os tempos, o destino dessa luta monstruosa que decidirá do destino do homem, na civilização e do mundo?

E' o que veremos amanhã.

(Transcripto do DIARIO CARIOCA de 26 de junho de 1940).

A Situação do Leite e do Seu Fornecimento á População

O Chefe do Governo Promette Resolver o Palpitante Problema

O presidente Getulio Vargas em palestra com os delegados agro-pecuaria, no Palacio do Cattete

O sr. Getulio Vargas, presidente da Republica, recebeu, hontem, á tarde, em audiencia especial, os representantes das Cooperativas Agro-Pecuarias de Volta Redonda, Barra Mansa, Rio Bonito e Santa Isabel, no Estado do Rio de Janeiro, que foram tratar da situação do leite e do seu fornecimento á população carioca.

UMA DETALHADA EXPOSIÇÃO SOBRE O PROBLEMA

O sr. Atanagildo Leite Ferraz, presidente da Cooperativa de Santa Isabel após fazer uma detalhada exposição verbal sobre o assumpto, entregou ao chefe da Nação um memorial, contendo uma série de estudos e suggestões capazes de solucionar a importante questão.

OUVIDOS OS DEMAIS DELEGADOS

O presidente Getulio Vargas, depois de ouvir os demais delegados dos productores de leite do Estado do Rio, srs. Carlos Haasis, Alcides Augusto de Souza, Francisco Junqueira Villela, Manoel Ribeiro de Paiva, Adolpho Leite Ferraz, Joaquim Nogueira de Paiva e Antonio Leite Pinho, declarou que ia estudar, com o maior interesse, todas as suggestões apresentadas, adiantando que os productores vinham naquelle instante, tratar de um assumpto que está merecendo toda a attenção por parte do Governo.

As providencias que estavam sendo estudadas e que seriam adoptadas em breve eram bastantes para attender aos desejos dos productores do leite e satisfazer, por outro lado, ás necessidades da população carioca.

SATISFEITOS E CONFIANTES

Depois da palestra mantida com o chefe do Governo, os productores de leite retiraram-se do Palacio do Cattete declarando que as medidas que estão sendo estudadas pelo Governo seriam, realmente, bastantes para attender a todas as necessidades, tanto dos productores como dos consumidores do leite.